



网管交换机

命令行手册

声明

Copyright © 2019 普联技术有限公司

版权所有，保留所有权利

未经普联技术有限公司明确书面许可，任何单位或个人不得擅自仿制、复制、誊抄或转译本手册部分或全部内容，且不得以营利为目的进行任何方式（电子、影印、录制等）的传播。

TP-LINK®为普联技术有限公司注册商标。本手册提及的所有商标，由各自所有人拥有。

本手册所提到的产品规格和资讯仅供参考，如有内容更新，恕不另行通知。除非有特殊约定，本手册仅作为使用指导，所作陈述均不构成任何形式的担保。

目 录

手册概述1

第 1 章 命令行使用指导	4
1.1 使用命令行	4
1.1.1. 通过 Console 口进行本地登录	4
1.1.2. 通过 Telnet 进行登录	5
1.1.3. 通过 SSH 进行登录	6
1.2 命令行模式	11
1.3 命令行安全等级	12
1.4 命令行格式约定	13
1.4.1. 基本格式约定	13
1.4.2. 特殊字符	13
1.4.3. 参数格式	13
第 2 章 用户界面	14
2.1 enable	14
2.2 service password-encryption	14
2.3 enable password	15
2.4 enable secret	15
2.5 configure	16
2.6 exit	17
2.7 end	17
2.8 show history	17
2.9 clear history	18
第 3 章 IEEE 802.1Q VLAN 配置命令	19
3.1 vlan	19
3.2 interface vlan	19
3.3 name	20
3.4 switchport general allowed vlan	20
3.5 switchport pvid	21
3.6 show vlan summary	21
3.7 show vlan brief	22
3.8 show vlan	22
3.9 show interface switchport	23
3.10 show interface vlan	23
第 4 章 语音 VLAN 配置命令	25
4.1 voice vlan	25
4.2 voice vlan aging	25
4.3 voice vlan priority	26
4.4 voice vlan mac-address	26
4.5 switchport voice vlan mode	27
4.6 switchport voice vlan security	27
4.7 show voice vlan	28
4.8 show voice vlan oui	28

4.9	show voice vlan switchport	29
第 5 章	EtherChannel 配置命令	30
5.1	channel-group	30
5.2	port-channel load-balance	30
5.3	lacp system-priority	31
5.4	lacp port-priority	32
5.5	show etherchannel	32
5.6	show etherchannel load-balance	33
5.7	show lacp	33
5.8	show lacp sys-id	34
第 6 章	用户管理配置命令	35
6.1	user name (password)	35
6.2	user name (secret)	36
6.3	user access-control ip-based	37
6.4	user access-control mac-based	37
6.5	user access-control port-based	38
6.6	telnet	39
6.7	show user account-list	39
6.8	show user configuration	39
6.9	show telnet-status	40
第 7 章	HTTP 和 HTTPS 配置命令	41
7.1	ip http server	41
7.2	ip http max-users	41
7.3	ip http session timeout	42
7.4	ip http secure-server	43
7.5	ip http secure-protocol	43
7.6	ip http secure-ciphersuite	43
7.7	ip http secure-max-users	44
7.8	ip http secure-session timeout	45
7.9	ip http secure-server download certificate	45
7.10	ip http secure-server download key	46
7.11	show ip http configuration	47
7.12	show ip http secure-server	47
第 8 章	绑定列表配置命令	48
8.1	ip source binding	48
8.2	ip dhcp snooping	49
8.3	ip dhcp snooping vlan	49
8.4	ip dhcp snooping information option	50
8.5	ip dhcp snooping information strategy	50
8.6	ip dhcp snooping information remote-id	51
8.7	ip dhcp snooping information circuit-id	51
8.8	ip dhcp snooping trust	52
8.9	ip dhcp snooping mac-verify	53
8.10	ip dhcp snooping limit rate	53
8.11	ip dhcp snooping decline rate	54
8.12	show ip source binding	54
8.13	show ip dhcp snooping	55
8.14	show ip dhcp snooping interface	55

8.15	show ip dhcp snooping information interface	56
第 9 章	ARP 防护配置命令	57
9.1	ip arp inspection vlan	57
9.2	ip arp inspection validate	57
9.3	ip arp inspection trust.....	58
9.4	ip arp inspection limit-rate	58
9.5	ip arp inspection recover.....	59
9.6	show ip arp inspection	59
9.7	show ip arp inspection interface.....	60
9.8	show ip arp inspection statistics.....	60
9.9	clear ip arp inspection statistics	60
第 10 章	IP 源防护配置命令	62
10.1	ip verify source.....	62
10.2	show ip verify source	62
第 11 章	DoS 防护命令	64
11.1	ip dos-prevent	64
11.2	ip dos-prevent type	64
11.3	show ip dos-prevent.....	65
第 12 章	系统日志配置命令	66
12.1	logging buffer	66
12.2	logging buffer level.....	66
12.3	logging file flash.....	67
12.4	logging file flash frequency	67
12.5	logging file flash level.....	68
12.6	logging host index.....	68
12.7	logging monitor	69
12.8	logging monitor level.....	69
12.9	clear logging	70
12.10	show logging local-config.....	70
12.11	show logging loghost	71
12.12	show logging buffer.....	71
12.13	show logging flash	72
第 13 章	SSH 配置命令	73
13.1	ip ssh server	73
13.2	ip ssh version.....	73
13.3	ip ssh algorithm.....	74
13.4	ip ssh timeout	74
13.5	ip ssh max-client	75
13.6	ip ssh download.....	75
13.7	remove public-key.....	76
13.8	show ip ssh	76
第 14 章	IEEE 802.1X 配置命令	77
14.1	dot1x system-auth-control	77
14.2	dot1x handshake	77
14.3	dot1x auth-method.....	78
14.4	dot1x accounting.....	78

14.5	dot1x guest-vlan (global)	79
14.6	dot1x quiet-period	79
14.7	dot1x timeout supplicant-timeout	80
14.8	dot1x max-reauth-req	80
14.9	dot1x	81
14.10	dot1x guest-vlan (interface)	81
14.11	dot1x port-control	82
14.12	dot1x port-method	82
14.13	show dot1x global	83
14.14	show dot1x interface	83
第 15 章	地址配置命令	85
15.1	mac address-table static	85
15.2	mac address-table aging-time	85
15.3	mac address-table filtering	86
15.4	mac address-table max-mac-count	86
15.5	show mac address-table	87
15.6	show mac address-table aging-time	88
15.7	show mac address-table max-mac-count	88
15.8	show mac address-table interface	89
15.9	show mac address-table count	89
15.10	show mac address-table address	90
15.11	show mac address-table vlan	90
第 16 章	系统配置命令	92
16.1	system-time manual	92
16.2	system-time ntp	92
16.3	system-time dst predefined	93
16.4	system-time dst date	93
16.5	system-time dst recurring	94
16.6	hostname	95
16.7	location	96
16.8	contact-info	96
16.9	ip management-vlan	97
16.10	ip address	97
16.11	ip address-alloc dhcp	98
16.12	ip address-alloc bootp	98
16.13	reset	99
16.14	reboot	99
16.15	copy running-config startup-config	100
16.16	copy startup-config tftp	100
16.17	copy tftp startup-config	101
16.18	boot application	101
16.19	remove backup-image	102
16.20	firmware upgrade	102
16.21	firmware upgrade-online	103
16.22	ping	104
16.23	tracert	104
16.24	show system-info	105
16.25	show image-info	105
16.26	show boot	106
16.27	show running-config	106

16.28	show startup-config.....	107
16.29	show system-time	107
16.30	show system-time dst	107
16.31	show system-time ntp	108
16.32	show cable-diagnostics interface	108
16.33	show cpu-utilization	109
16.34	show memory-utilization	109
16.35	dns server	110
第 17 章	IPv6 地址配置命令	111
17.1	ipv6 enable	111
17.2	ipv6 address autoconfig.....	111
17.3	ipv6 address link-local	112
17.4	ipv6 address dhcp.....	112
17.5	ipv6 address ra	113
17.6	ipv6 address	113
17.7	ipv6 address eui-64	114
17.8	show ipv6 interface	114
第 18 章	以太网配置命令	116
18.1	interface fastEthernet.....	116
18.2	interface range fastEthernet	116
18.3	interface gigabitEthernet.....	117
18.4	interface range gigabitEthernet.....	117
18.5	description	118
18.6	shutdown	118
18.7	flow-control	119
18.8	duplex	119
18.9	jumbo.....	120
18.10	speed.....	120
18.11	storm-control pps	121
18.12	storm-control.....	122
18.13	bandwidth	122
18.14	clear counters	123
18.15	show interface status	124
18.16	show interface counters.....	124
18.17	show interface configuration	125
18.18	show storm-control	125
18.19	show bandwidth	126
第 19 章	QoS 配置命令	127
19.1	qos.....	127
19.2	qos dscp	127
19.3	qos queue cos-map	128
19.4	qos queue dscp-map	129
19.5	qos queue mode	129
19.6	qos queue weight.....	130
19.7	show qos interface.....	131
19.8	show qos cos-map.....	132
19.9	show qos dscp-map.....	132
19.10	show qos queue mode.....	132
19.11	show qos status	133

第 20 章 云管理命令	134
20.1 cloud-server	134
第 21 章 端口监控配置命令	135
21.1 monitor session destination interface	135
21.2 monitor session source interface	136
21.3 show monitor session	137
第 22 章 端口隔离配置命令	138
22.1 port isolation	138
22.2 show port isolation interface	138
第 23 章 环路监测配置命令	140
23.1 loopback-detection (global)	140
23.2 loopback-detection interval	140
23.3 loopback-detection recovery-time	141
23.4 loopback-detection (interface)	141
23.5 loopback-detection config	142
23.6 loopback-detection recover	142
23.7 show loopback-detection global	143
23.8 show loopback-detection interface	143
第 24 章 PoE 配置命令	145
24.1 power inline consumption (global)	145
24.2 power inline supply	145
24.3 power inline priority	146
24.4 power inline consumption (interface)	146
24.5 power time-range	147
24.6 holiday	147
24.7 absolute	148
24.8 periodic	149
24.9 power holiday	149
24.10 power inline time-range	150
24.11 power profile	150
24.12 power inline profile	151
24.13 show power inline	152
24.14 show power inline configuration interface	152
24.15 show power inline information interface	153
24.16 show power time-range	153
24.17 show power holiday	153
24.18 show power profile	154
第 25 章 ACL 配置命令	155
25.1 time-range	155
25.2 absolute	155
25.3 periodic	156
25.4 holiday	156
25.5 holiday(global)	157
25.6 access-list create	157
25.7 access-list bind acl	158
25.8 mac access-list	158
25.9 access-list standard	159

25.10	access-list extended	160
25.11	access-list ipv6	161
25.12	rule.....	162
25.13	access-list policy name	163
25.14	access-list policy action	164
25.15	redirect interface	164
25.16	s-condition	165
25.17	s-mirror	165
25.18	qos-remark	166
25.19	access-list bind acl(interface)	166
25.20	access-list bind acl(vlan).....	167
25.21	access-list bind (interface)	167
25.22	access-list bind (vlan)	168
25.23	show time-range	169
25.24	show holiday	169
25.25	show access-list.....	169
25.26	show access-list policy	170
25.27	show access-list bind.....	170
第 26 章 MSTP 配置命令		172
26.1	debug spanning-tree.....	172
26.2	spanning-tree (global).....	173
26.3	spanning-tree mode.....	173
26.4	spanning-tree mst configuration.....	174
26.5	spanning-tree mst instance.....	174
26.6	spanning-tree priority	175
26.7	spanning-tree tc-defend.....	175
26.8	spanning-tree hold-count	176
26.9	spanning-tree timer.....	176
26.10	spanning-tree max-hops	177
26.11	instance	177
26.12	name.....	178
26.13	revision	179
26.14	spanning-tree (interface).....	179
26.15	spanning-tree common-config	180
26.16	spanning-tree mst.....	181
26.17	spanning-tree bpdupfilter	182
26.18	spanning-tree bpduguard.....	182
26.19	spanning-tree guard loop.....	183
26.20	spanning-tree guard root	183
26.21	spanning-tree guard tc.....	184
26.22	spanning-tree mcheck	184
26.23	show spanning-tree active	185
26.24	show spanning-tree bridge	185
26.25	show spanning-tree interface.....	186
26.26	show spanning-tree interface-security	186
26.27	show spanning-tree mst.....	187
第 27 章 IGMP 侦听配置命令		188
27.1	ip igmp snooping(global).....	188
27.2	ip igmp snooping (interface)	188
27.3	ip igmp snooping rtime.....	189

27.4	ip igmp snooping mtime	189
27.5	ip igmp snooping report-suppression	190
27.6	ip igmp snooping immediate-leave	190
27.7	ip igmp snooping drop-unknown	191
27.8	ip igmp snooping last-listener query-inteval	191
27.9	ip igmp snooping last-listener query-count	192
27.10	ip igmp snooping vlan-config	192
27.11	ip igmp snooping multi-vlan-config.....	193
27.12	ip igmp snooping querier vlan	194
27.13	ip igmp snooping querier vlan (general query).....	195
27.14	ip igmp snooping max-groups.....	195
27.15	ip igmp profile	196
27.16	deny.....	197
27.17	permit.....	197
27.18	range	198
27.19	ip igmp filter	198
27.20	clear ip igmp snooping statistics	199
27.21	show ip igmp snooping	199
27.22	show ip igmp snooping interface.....	200
27.23	show ip igmp snooping vlan.....	200
27.24	show ip igmp snooping multi-vlan	201
27.25	show ip igmp snooping groups	201
27.26	show ip igmp snooping querier	202
27.27	show ip igmp profile	203
第 28 章 MLD 侦听配置命令		204
28.1	ipv6 mld snooping(global)	204
28.2	ipv6 mld snooping (interface).....	204
28.3	ipv6 mld snooping rtime	205
28.4	ipv6 mld snooping mtime	205
28.5	ipv6 mld snooping report-suppression	206
28.6	ipv6 mld snooping immediate-leave.....	206
28.7	ipv6 mld snooping drop-unknown	207
28.8	ipv6 mld snooping last-listener query-inteval	207
28.9	ipv6 mld snooping last-listener query-count.....	208
28.10	ipv6 mld snooping vlan-config	208
28.11	ipv6 mld snooping multi-vlan-config.....	209
28.12	ipv6 mld snooping querier vlan	210
28.13	ipv6 mld snooping querier vlan (general query)	211
28.14	ipv6 mld snooping max-groups	211
28.15	ipv6 mld profile.....	212
28.16	deny.....	213
28.17	permit.....	213
28.18	range	214
28.19	ipv6 mld filter	214
28.20	clear ipv6 mld snooping statistics	215
28.21	show ipv6 mld snooping	215
28.22	show ipv6 mld snooping interface.....	215
28.23	show ipv6 mld snooping vlan.....	216
28.24	show ipv6 mld snooping multi-vlan	217
28.25	show ipv6 mld snooping groups.....	217
28.26	show ipv6 mld snooping querier	218

28.27	show ipv6 mld profile	218
第 29 章	SNMP 配置命令	220
29.1	snmp-server.....	220
29.2	snmp-server view.....	220
29.3	snmp-server group.....	221
29.4	snmp-server user.....	222
29.5	snmp-server community	223
29.6	snmp-server host.....	224
29.7	snmp-server engineID	225
29.8	snmp-server traps snmp	226
29.9	snmp-server traps link-status.....	227
29.10	snmp-server traps	227
29.11	snmp-server traps vlan	228
29.12	rmon history	229
29.13	rmon event.....	230
29.14	rmon alarm	231
29.15	rmon statistics.....	232
29.16	show snmp-server	233
29.17	show snmp-server view	233
29.18	show snmp-server group	233
29.19	show snmp-server user	234
29.20	show snmp-server community	234
29.21	show snmp-server host.....	235
29.22	show snmp-server engineID	235
29.23	show rmon history.....	236
29.24	show rmon event	236
29.25	show rmon alarm	237
29.26	show rmon statistics	237
第 30 章	LLDP 配置命令	239
30.1	lldp.....	239
30.2	lldp hold-multiplier.....	239
30.3	lldp timer	240
30.4	lldp receive	241
30.5	lldp transmit	241
30.6	lldp snmp-trap	242
30.7	lldp tlv-select.....	242
30.8	lldp med-fast-count	244
30.9	lldp med-status	244
30.10	lldp med-tlv-select.....	245
30.11	lldp med-location.....	246
30.12	show lldp.....	247
30.13	show lldp interface	247
30.14	show lldp local-information interface.....	248
30.15	show lldp neighbor-information interface	248
30.16	show lldp traffic interface	249
第 31 章	AAA 配置命令	250
31.1	aaa enable.....	250
31.2	tacacs-server host	250
31.3	show tacacs-server.....	251

31.4	radius-server host.....	252
31.5	show radius-server	253
31.6	aaa group	253
31.7	server.....	254
31.8	show aaa group	254
31.9	aaa authentication login.....	255
31.10	aaa authentication enable.....	256
31.11	aaa authentication dot1x default	256
31.12	aaa accounting dot1x default.....	257
31.13	show aaa authentication	257
31.14	show aaa accounting.....	258
31.15	line telnet	259
31.16	login authentication(telnet).....	259
31.17	line ssh	260
31.18	login authentication(ssh).....	260
31.19	enable authentication(telnet)	261
31.20	enable authentication(ssh).....	261
31.21	ip http login authentication	262
31.22	ip http enable authentication.....	263
31.23	show aaa global.....	263

手册概述

本手册提供 CLI (Command Line Interface, 命令行界面) 参考信息, 适用于 TP-LINK TL-SG3452/ TL-SG3428/ TL-SG3226/ TL-SG3218/ TL-SG3210/ TL-SG3452P/ TL-SG3226PE/ TL-SG3226P/ TL-SG3218PE/ TL-SG3210PE/ TL-SL3452-Combo/ TL-SL3428-Combo/ TL-SL3226-Combo/ TL-SL3226/ TL-SL3218-Combo/ TL-SL3218/ TL-SL3210/ TL-SL3109/ TL-SL3226PE-Combo/ TL-SL3226P-Combo/ TL-SL3218PE-Combo/ TL-SL3210PE 网管交换机。

鉴于网管交换机功能相近, 本手册以 TL-SL3226P-Combo 为例介绍。

各章节内容安排如下:

第 1 章: 命令行使用指导

主要介绍 CLI 的使用方法、命令行模式、使用命令行、命令行分级及命令行格式约定。

第 2 章: 用户界面

主要介绍用户登录和退出操作模式的相关配置命令。

第 3 章: IEEE 802.1Q VLAN 配置命令

主要介绍 IEEE 802.1Q VLAN 的相关配置命令。

第 4 章: 语音 VLAN 的配置命令

主要介绍语音 VLAN 的相关配置命令。

第 5 章: Etherchannel 配置命令

主要介绍端口汇聚和 LACP 的相关配置命令。

第 6 章: 用户管理配置命令

主要介绍用户管理信息的相关配置命令。

第 7 章: HTTP 和 HTTPS 配置命令

主要介绍交换机 HTTP 和 HTTPS 管理服务的相关配置命令。

第 8 章: 绑定列表配置命令

主要介绍 IP-MAC-VID-PORT 四元绑定表的相关配置命令。

第 9 章: ARP 防护配置命令

主要介绍 ARP 防护的相关配置命令。

第 10 章: IP 源防护配置命令

主要介绍 IP 源防护的相关配置命令。

第 11 章: DoS 防护命令

主要介绍 DoS 防护和攻击检测的相关配置命令。

第 12 章: 系统日志配置命令

主要介绍系统日志的查看、输出, 日志服务器的相关配置命令。

第 13 章：SSH 配置命令

主要介绍 SSH 配置管理的相关命令。

第 14 章：IEEE 802.1X 配置命令

主要介绍 IEEE 802.1X 认证的相关配置命令。

第 15 章：地址配置命令

主要介绍端口安全设置和地址表管理的相关配置命令。

第 16 章：系统配置命令

主要介绍系统信息、网络参数配置，系统软件复位，系统文件升级，交换机重启及连通性测试等系统相关配置命令。

第 17 章：IPv6 地址配置命令

主要介绍 IPv6 地址相关配置命令。

第 18 章：以太网配置命令

主要介绍以太网端口的流量控制、协商模式、风暴抑制、带宽限制的相关配置命令。

第 19 章：QoS 配置命令

主要介绍 QoS（服务质量）的相关配置命令。

第 20 章：端口监控配置命令

主要介绍端口监控的相关配置命令。

第 21 章：端口隔离配置命令

主要介绍端口隔离的相关配置命令。

第 22 章：环路监测配置命令

主要介绍环路监测的相关配置命令。

第 23 章：PoE 配置命令

主要介绍 PoE（以太网供电）的相关配置命令。

第 24 章：ACL 配置命令

主要介绍访问控制的相关配置命令。

第 25 章：MSTP 配置命令

主要介绍生成树配置的相关配置命令。

第 26 章：IGMP 侦听配置命令

主要介绍 IGMP 侦听、组播地址表管理、组播过滤等组播管理相关配置命令。

第 27 章：MLD 侦听配置命令

主要介绍 MLD 侦听的相关配置命令。

第 28 章：SNMP 配置命令

主要介绍 SNMP（简单网络管理协议）配置、通知管理、RMON（远程网络监视）等 SNMP 相关配置命令。

第 29 章：LLDP 配置命令

主要介绍链路层发现协议 LLDP 功能的相关配置命令。

第 30 章：AAA 配置命令

主要介绍 AAA 配置命令。

第1章 命令行使用指导

1.1 使用命令行

用户可以通过三种方式登录交换机来使用命令行：

1. 通过Console口进行本地登录；
2. 通过以太网端口利用Telnet进行本地或远程登录；
3. 通过以太网端口利用SSH进行本地或远程登录。

1.1.1. 通过 Console 口进行本地登录

1. 首先，将计算机（或终端）的串口通过配置电缆与以太网交换机的 Console 口连接。
2. 打开计算机的终端仿真程序（如 Hyperterminal 程序），配置如下参数：
 - 波特率：38400bps
 - 数据位：8 位
 - 奇偶校验：无
 - 停止位：1 位
 - 数据流控制：无
3. 在超级终端主窗口中输入回车键，可以看到“TL-SL3226P-Combo>”的提示符，说明已成功登录交换机。如图 1-1 所示。



图 1-1 登录交换机

1.1.2. 通过 Telnet 进行登录

1. 请先确保本交换机与计算机在同一局域网内。选择**开始**，在搜索框输入 **cmd**，单击**回车键**。

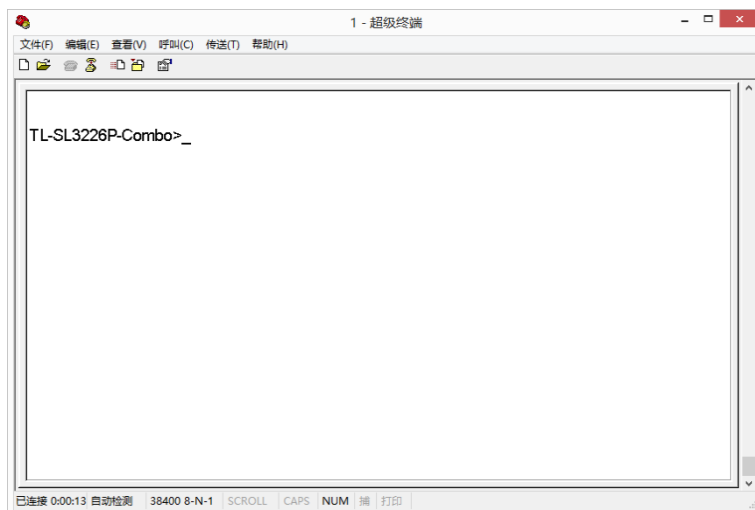

图 1-2 打开运行窗口

2. 弹出如图 1-3 所示的命令行窗口，输入 **telnet 192.168.0.1**，单击**回车键**。

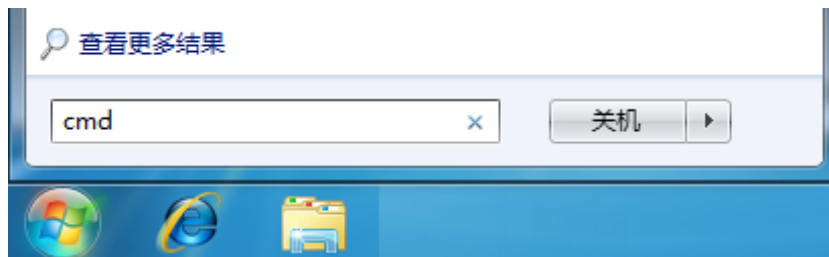

图 1-3 运行窗口

3. 输入登录的**用户名和密码**（默认值均为“**admin**”），回车即可进入用户模式，如图 1-4。

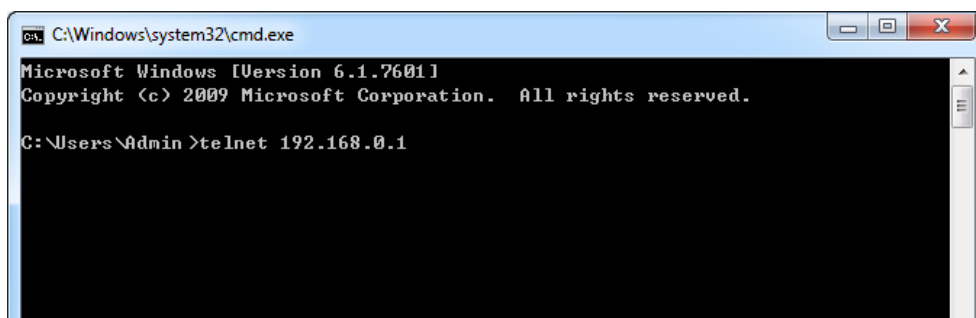

图 1-4 进入用户模式

此时便可在 Telnet 连接中使用 CLI 命令管理交换机了。

4. 可以输入 **enable** 命令进入特权模式。

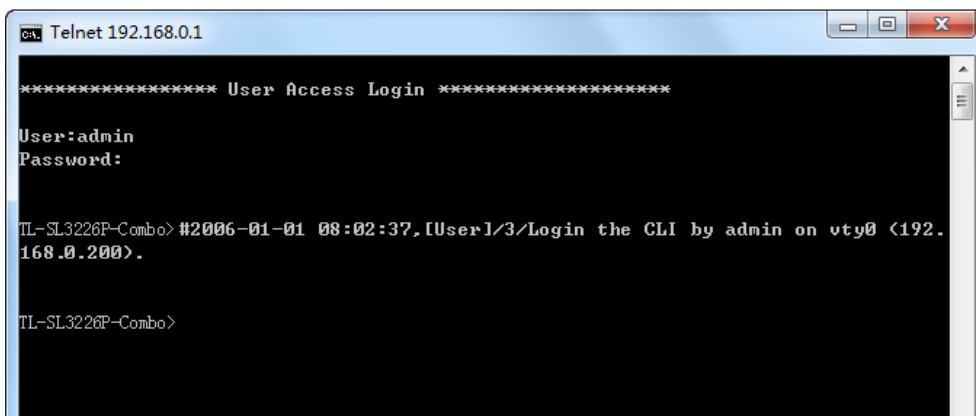

图 1-5 进入特权模式

1.1.3. 通过 SSH 进行登录

推荐使用第三方客户端软件 PuTTY 来建立 SSH 连接。在首次使用 SSH 进行登录之前请先设置好进入特权模式的密码。SSH 登录有两种认证模式：

密码认证模式：需要登录输入用户名和密码，默认值均为 admin。

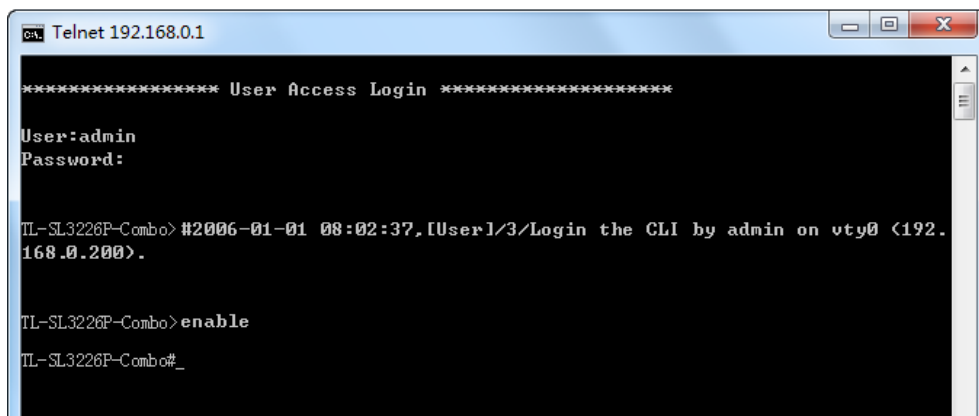
密钥认证模式：无需登录用户名和密码，但是需要先通过 Putty 密钥生成器生成一对公钥和私钥，将公钥导入交换机，私钥导入客户端软件进行认证。



注意：

在使用 SSH 登录以前，请按照下图所示的步骤，在 Telnet 连接下，启用交换机的 SSH 功能。



图 1-6 启用 SSH 功能

➤ 密码认证模式

1. 打开软件，登录 PuTTY 的主界面。在“Host Name”处填写交换机的 IP 地址；“Port”保持默认的 22；“Connection type”处选择 **SSH** 的接入方式。如下图所示。

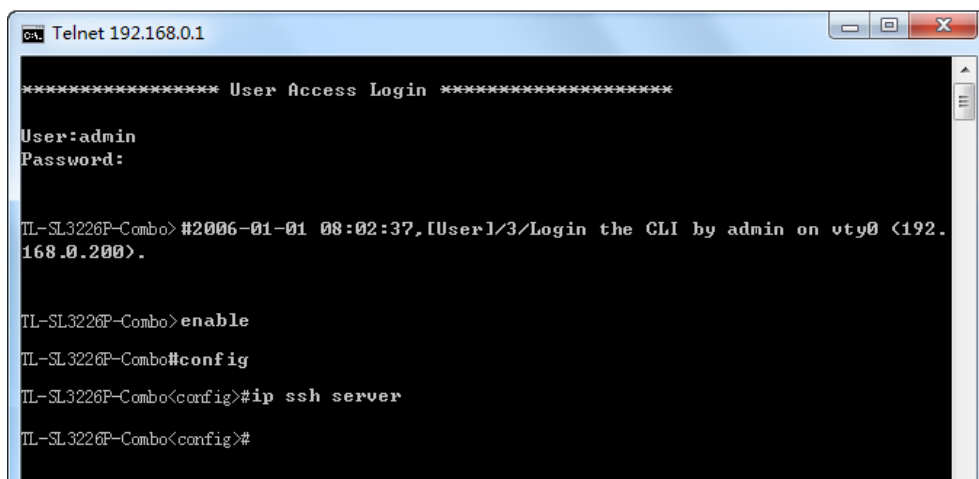

图 1-7 登录PuTTY主界面

2. 点击<Open>按钮，即可登录到交换机。操作方法与 telnet 相同，输入登录用户名和登录密码，即可继续进行配置操作。如下图所示。

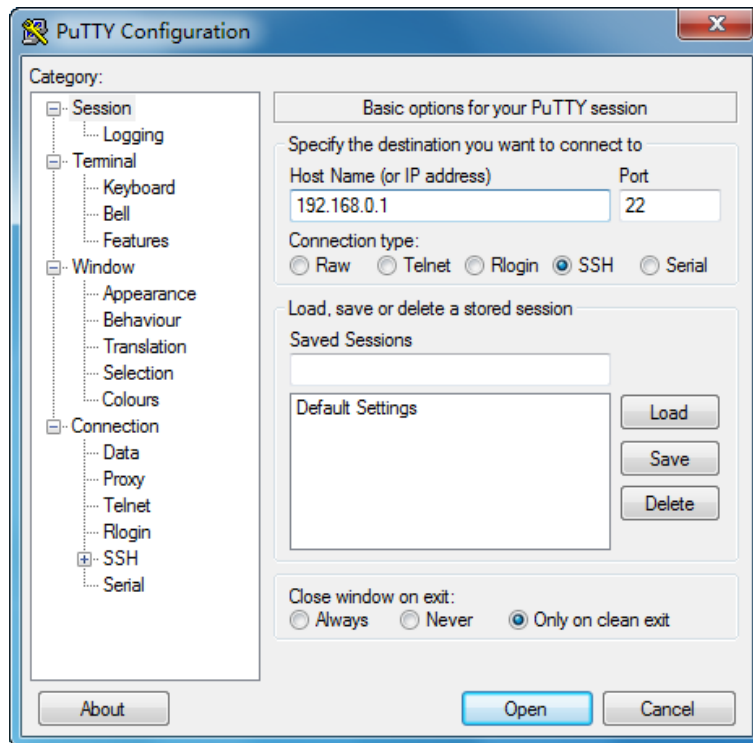

图 1-8 登录交换机

➤ 密钥认证模式

1. 选择密钥类型和密钥长度，并生成 SSH 密钥。如下图所示。

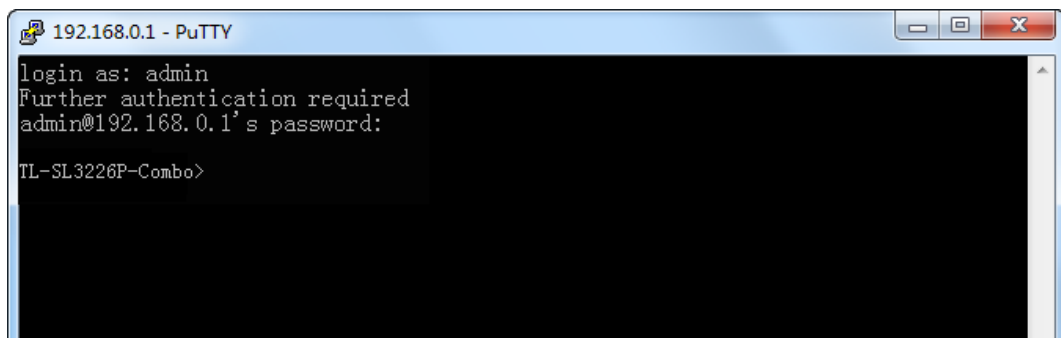

图 1-9 选择密钥类型和密钥长度



注意:

- 密钥长度的范围为 512 至 3072 比特。
- 生成密钥的过程中，在软件的空白处快速的随意晃动鼠标，产生随机数据，可以加快密钥生成的速度。

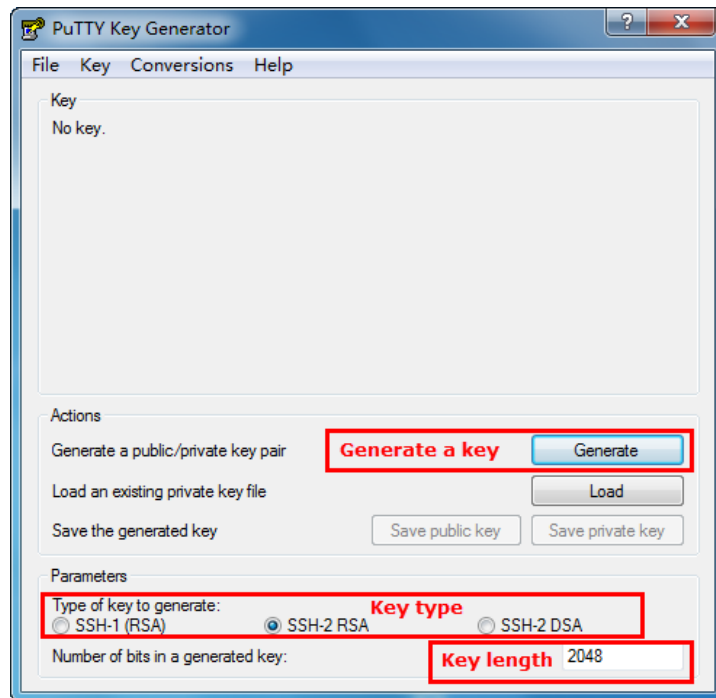
2. 密钥生成后，将公钥和私钥文件保存在一个 TFTP 服务器中。如下图所示。



图 1-10 保存公钥和私钥

3. 使用 Telnet 登录服务器，将保存至 TFTP 服务器上的公钥文件导入交换机中。



图 1-11 导入公钥文件至交换机

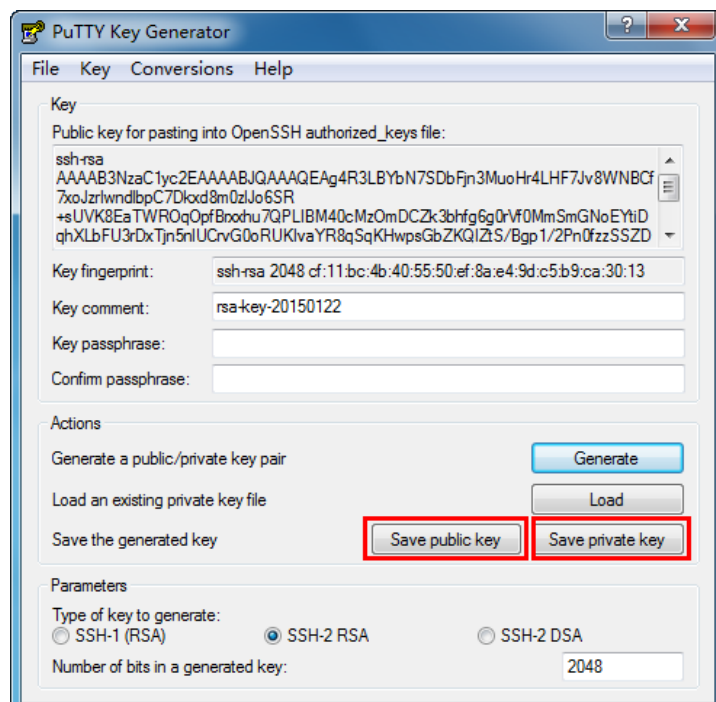

注意：

- 密钥类型要与密钥文件的类型保持一致。
- 载入 SSH 密钥的过程不能被中断。

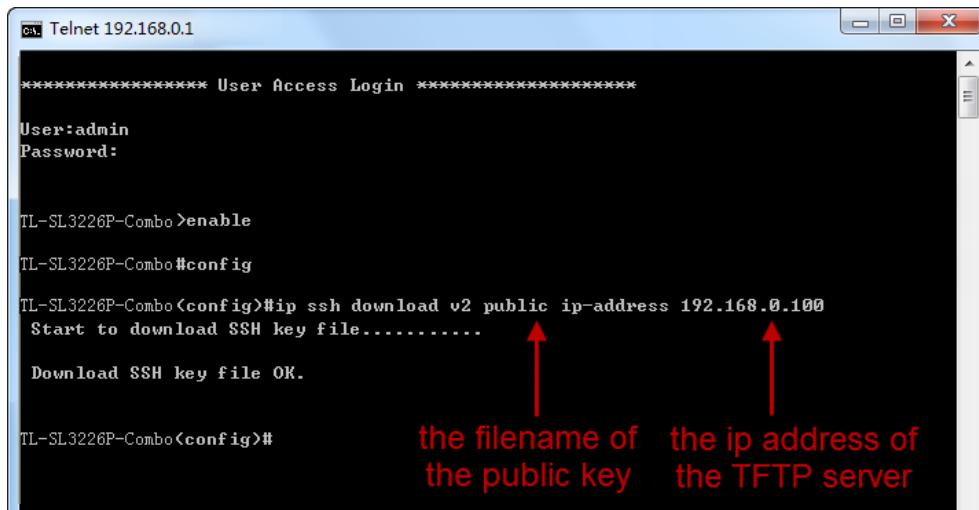
4. 导入公钥文件后，打开 PuTTY 的主界面，输入 IP 地址。



图 1-12 打开 PuTTY 的主界面

5. 将私钥文件导入至 SSH 客户端软件中。如下图所示。

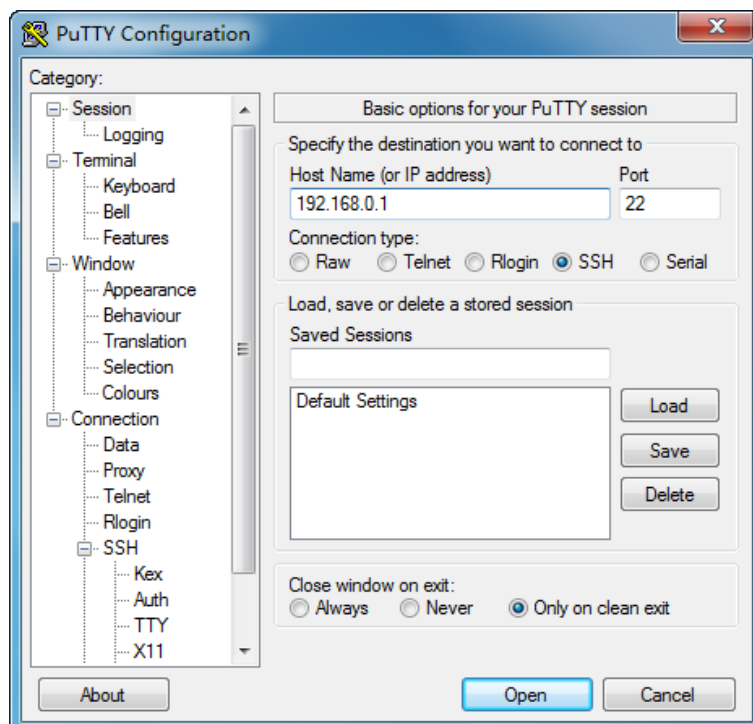

图 1-13 导入私钥文件至SSH客户端

6. 协商成功后，输入用户名进行登录，如果你不需要输入密码即可登陆成功，表明密钥认证已经成功。如下图所示。

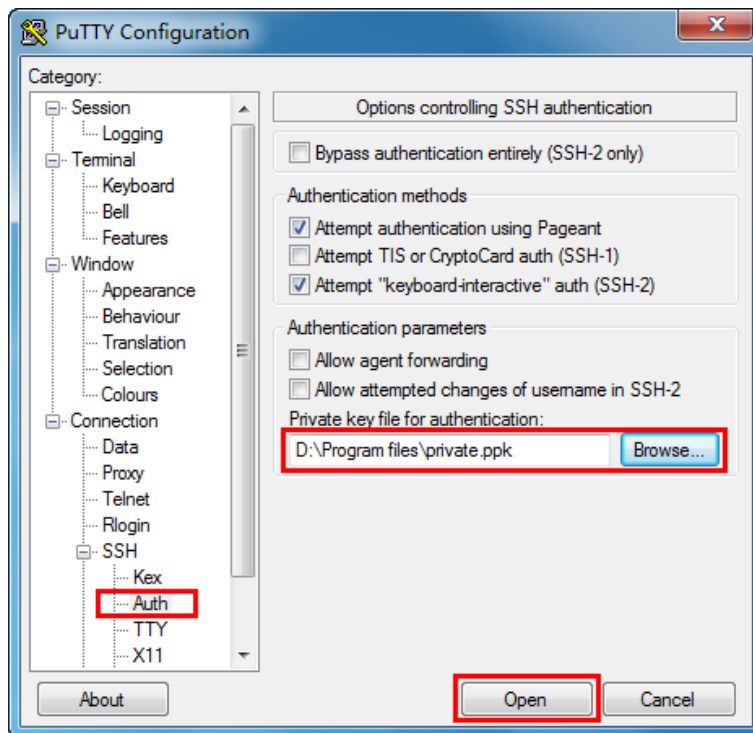

图 1-14 登录交换机

1.2 命令行模式

CLI 按功能划分为五种模式，即：用户模式、特权模式、全局配置模式、接口配置模式和 VLAN 配置模式，其中接口配置模式又分为以太网端口配置模式和汇聚端口配置模式等，如下图：

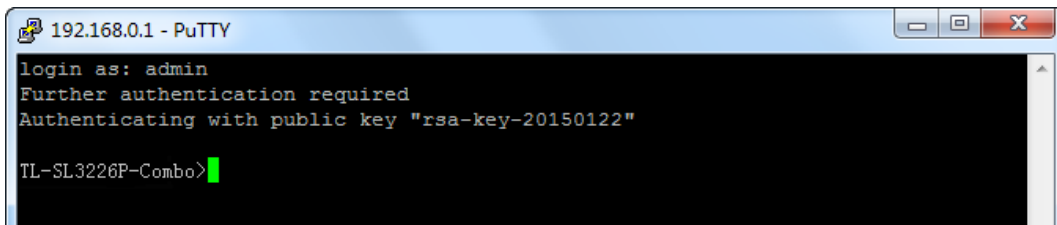
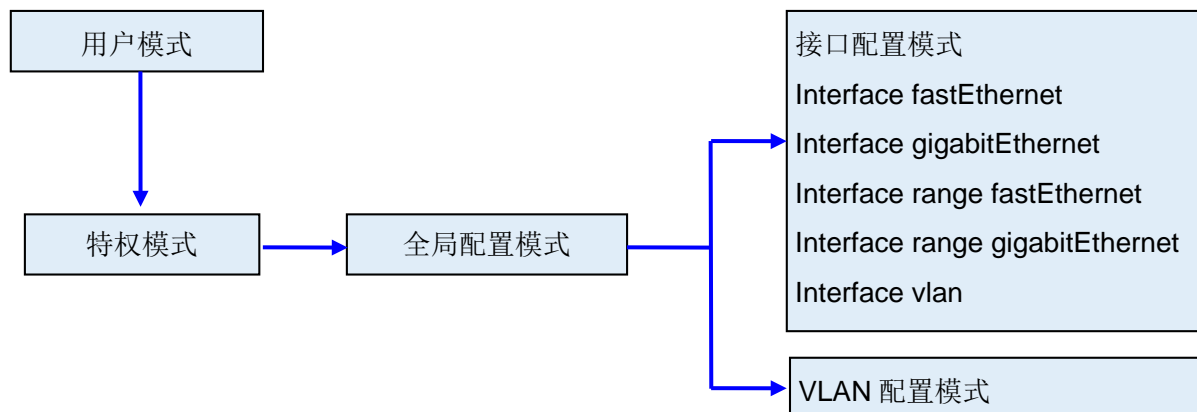

下表列出了各模式的访问方法、提示符以及如何离开各模式：

模式	访问方法	提示符	离开或访问下一模式
用户模式	与交换机建立连接即进入该模式	TL-SL3226P-Combo>	输入 exit 命令断开与交换机连接（Console口接入时无法断开）； 输入 enable 命令，进入特权模式。
特权模式	在用户模式下，使用 enable 命令进入该模式	TL-SL3226P-Combo#	输入 disable 命令或 exit 命令，返回用户模式； 输入 configure 命令，进入全局配置模式。
全局配置模式	在特权模式下，使用 configure 命令进入该模式	TL-SL3226P-Combo(config)#	输入 exit 命令或 end 命令，或者键入Ctrl+Z组合键，返回特权模式； 输入 interface type number 命令，进入接口配置模式； 输入 vlan 命令，进入VLAN配置模式。
接口配置模式	在全局配置模式下键入 interface fastEthernet/ gigabitEthernet port 或 interface range fastEthernet/ gigabitEthernet port-list 命令 进入该模式	TL-SL3226P-Combo(config-if)# 或 TL-SL3226P-Combo(config-if-range)#	输入 end 命令，或键入Ctrl+Z组合键，返回特权模式； 输入 exit 命令，返回全局配置模式； 在 interface 命令中必须指明要进入哪一个接口配置子模式。

模式	访问方法	提示符	离开或访问下一模式
VLAN配置模式	在全局配置模式下，使用 vlan vlan-list 命令进入该模式	TL-SL3226P-Combo(config-vlan)#	输入 end 命令，或键入 Ctrl+Z 组合键返回特权模式； 输入 exit 命令，返回全局配置模式。

说明：

- 通过Console口或Telnet方式与交换机建立连接后即进入用户模式。
- 各个模式都有各自的命令，要进行相应的命令配置必须要先进入对应的模式：
 - 全局配置模式**：提供全局配置的命令，如：生成树，队列调度模式等；
 - 接口配置模式**：分为多个接口，每个接口都有各自相应的命令：
 - interface fastEthernet/gigabitEthernet**：配置一个以太网端口的参数，如双工模式，流控状态等。
 - interface range fastEthernet/gigabitEthernet**：包含的命令跟interface fastEthernet/gigabitEthernet基本一样，配置多个以太网端口的参数。
 - interface vlan**：配置VLAN接口参数。
 - VLAN配置模式**：创建VLAN，增加端口到指定VLAN。
- 有一些命令是全局的，在所有命令模式下都可执行：
 - show**：显示交换机各种信息，如：统计信息、端口信息、VLAN信息等。
 - history**：显示历史命令。

1.3 命令行安全等级

交换机有四个安全等级：普通用户级、高级用户级、操作级和管理级。可以定义多组用户名和密码，并为每组用户名和密码设置特定的权限级别。不同权限级别可以访问的命令会有所不同，每条命令的“特权要求”部分有具体说明。用户名和密码详细设置方法请参考 [user name \(password\)](#) 和 [user name \(secret\)](#)。

在用户模式下，可通过输入命令 **enable** 进入特权模式。默认情况下，不需要密码。在全局配置模式下，可以通过 **enable password** 命令设置管理级密码。设置密码后，需要输入管理级密码才能进入特权模式。

1.4 命令行格式约定

1.4.1. 基本格式约定

本文档中对CLI命令的叙述遵循以下约定：

- 在中括号 [] 中的任何参数都是可选的。
- 在大括号 { } 中的任何参数都是必需的。
- 如果有多个选项，则使用竖线 “|” 分隔每个选项。
例如：**speed { 10 | 100 | 1000 }**
- 关键词（命令中保持不变，必须照输的部分）以粗体形式出现。
例如：**show logging**
- 常量（枚举量，只能选择其一）以普通字体形式出现。
例如：**mode { dynamic | static | permanent }**
- 变量（命令中必须以实际值进行替代的部分）以斜体形式出现。
例如：**bridge aging-time *aging-time***

1.4.2. 特殊字符

若变量为字符串形式，输入时请注意：

- “ ” < > , \ & 这六个字符是不允许输入的。
- 若字符串中包含空格，则字符串首尾需添加单引号’或双引号”，如’hello world’、”hello world”。此时单/双引号中的两个（或多个）单词会作为一个字符串参数输入；如果不加单/双引号，它们会被解析成两个（或多个）字符串。

1.4.3. 参数格式

变量中有些参数是有特定的输入格式的：

- MAC地址必须以XX:XX:XX:XX:XX:XX的格式输入。
- 输入一组端口号(port-list)或一组VLAN ID(vlan-list)时，可以输入一个或多个值，每个值之间用逗号隔开，连续的一组值可以用连接符-表示。例如1/0/1,1/0/3-5,1/0/7表示端口1/0/1，1/0/3，1/0/4，1/0/5，1/0/7。

第2章 用户界面

2.1 enable

该命令用于从用户模式进入特权模式。

命令

enable

模式

用户模式

特权要求

无

示例

设置了从用户模式进入特权模式的密码时：

```
TL-SL3226P-Combo>enable
```

```
Password:
```

```
TL-SL3226P-Combo#
```

2.2 service password-encryption

该命令的作用是全局加密，即当配置密码或者写入配置文件时，使用对称算法对密码进行加密。加密功能可以防止配置文件中的密码被读取。它的 **no** 命令用于禁用全局加密功能。

命令

service password-encryption

no service password-encryption

模式

全局配置模式

特权要求

只有管理员类型的用户可以使用该命令

示例

使能全局加密功能：

```
TL-SL3226P-Combo(config)# service password-encryption
```

2.3 enable password

该命令用于设置或修改从用户模式切换到特权模式的管理级密码，它的no命令用于清空密码。此功能使用对称加密算法。

命令

```
enable password { [ 0 ] password | 7 encrypted-password }
no enable password
```

参数

0 —— 加密类型，0 表示接下来输入未经加密的密码。默认的加密类型为 0。

password —— 1~31 位的密码，由字母，数字和符号组成。密码区分大小写，无视起始空格并且不能包含问号。默认情况下密码为空。

7 —— 加密类型，表示接下来需要输入一个固定长度的经过对称加密的密码。

encrypted-password —— 固定长度的经过对称加密的密码，可以从其他交换机的配置文件中复制得到。配置了加密密码之后，当再次进入此模式时，需要输入对应的未经加密的密码。

说明

如果在此配置的密码为未加密的密码，但是通过 [service password-encryption](#) 命令启用了全局密码加密功能，那么交换机配置文件中的密码将会显示为对称加密格式。

模式

全局配置模式

特权要求

只有管理员类型的用户可以使用该命令

示例

将用户模式切换到特权模式时的管理级密码设置为不加密密码admin:

```
TL-SL3226P-Combo(config)# enable password admin
```

2.4 enable secret

该命令用于设置或修改从用户模式切换到特权模式的管理级密码，它的no命令用于清空密码。此功能使用MD5加密算法。

命令

```
enable secret { [ 0 ] password | 5 encrypted-password }
no enable secret
```

参数

0 —— 加密类型，0 表示接下来输入未经加密的密码。默认的加密类型为 0。

password——1~31 位的密码，由字母，数字和符号组成。密码区分大小写，无视起始空格并且不能包含问号。默认情况下密码为空。此密码在交换机的配置文件中显示为 MD5 加密的格式。

5 —— 加密类型，表示接下来需要输入一个固定长度的经过 MD5 加密的密码。

encrypted-password——固定长度的经过对称加密的密码，可以从其他交换机的配置文件中复制得到。配置了加密密码之后，当再次进入此模式时，需要输入对应的未经加密的密码。

说明

如果同时配置了 **enable password** 和 **enable secret**，则必须输入在 **enable secret** 中设置的密码。

模式

全局配置模式

特权要求

只有管理员类型的用户可以使用该命令

示例

将用户模式切换到特权模式时的管理级密码设置为不加密密码admin，且此密码在交换机的配置文件中以MD5加密的格式显示：

```
TL-SL3226P-Combo(config)# enable secret 0 admin
```

2.5 configure

该命令用于从特权模式进入全局配置模式。

命令

configure

模式

特权模式

特权要求

只有管理员、操作员和高级用户类型的用户可以使用该命令

示例

从特权模式进入全局配置模式：

```
TL-SL3226P-Combo# configure
```

```
TL-SL3226P-Combo(config)#
```

2.6 exit

该命令用于退出当前配置模式返回上一层配置模式。

命令

exit

模式

所有配置模式

特权要求

无

示例

从接口配置模式返回到全局模式，再返回到特权模式：

```
TL-SL3226P-Combo (config-if)# exit
TL-SL3226P-Combo (config)#exit
TL-SL3226P-Combo#
```

2.7 end

该命令用于返回特权模式。

命令

end

模式

所有配置模式

特权要求

只有管理员类型的用户可以使用该命令

示例

从接口配置模式直接返回到特权模式：

```
TL-SL3226P-Combo(config-if)#end
TL-SL3226P-Combo#
```

2.8 show history

该命令用于显示系统启动后用户在当前模式下最近输入的20条命令。

命令

show history

模式

特权模式和所有配置模式

特权要求

无

示例

显示用户之前在当前模式下输入的命令：

```
TL-SL3226P-Combo(config)#show history
```

```
1 show history
```

2.9 clear history

该命令用于清空系统启动后在当前模式下输入过的命令，下一次使用**show history**命令时将不会显示这些被清空的命令。

命令

clear history

模式

特权模式和所有配置模式

特权要求

只有管理员、操作员和高级用户类型的用户可以使用该命令

示例

删除用户之前在当前模式下输入的命令：

```
TL-SL3226P-Combo(config)#clear history
```

第3章 IEEE 802.1Q VLAN配置命令

VLAN（Virtual Local Area Network，虚拟局域网）是一种在一个物理网络上划分多个逻辑网络的技术，具有控制广播域范围，增强网络安全性，可以灵活创建虚拟工作组等优点。

3.1 vlan

该命令用于进入VLAN配置模式并创建IEEE 802.1Q VLAN，它的no命令用于删除IEEE 802.1Q VLAN。

命令

vlan *vlan-list*

no vlan *vlan-list*

参数

vlan-list —— VLAN ID List，取值范围2~4094，可以是其中的任意一个值或者一个数值段。

模式

全局配置模式

特权要求

只有管理员、操作员和高级用户类型的用户可以使用该命令

示例

创建VLAN 2-10以及VLAN 100：

```
TL-SL3226P-Combo(config)# vlan 2-10,100
```

删除VLAN 2：

```
TL-SL3226P-Combo(config)# no vlan 2
```

3.2 interface vlan

该命令用于创建VLAN接口并进入VLAN接口模式。它的no命令用于删除VLAN接口。

命令

interface vlan *vlan-id*

no interface vlan *vlan-id*

参数

vlan-id —— VLAN ID，取值范围1-4094。

模式

全局配置模式

特权要求

只有管理员、操作员和高级用户类型的用户可以使用该命令

示例

创建VLAN接口2:

```
TL-SL3226P-Combo(config)# interface vlan 2
```

3.3 name

该命令用于配置IEEE 802.1Q VLAN描述字符，它的no命令用于清空描述字符。

命令

name *descript*

no name

参数

descript —— VLAN描述字符，长度为1-16个字符。

模式

VLAN配置模式 (vlan)

特权要求

只有管理员、操作员和高级用户类型的用户可以使用该命令

示例

将vid=2的VLAN描述成“VLAN002”:

```
TL-SL3226P-Combo(config)# vlan 2
```

```
TL-SL3226P-Combo(config-vlan)# name VLAN002
```

3.4 switchport general allowed vlan

该命令用于把general类型的端口添加到IEEE 802.1Q VLAN，并配置端口的出口规则。它的no命令用于把端口从IEEE 802.1Q VLAN中移除。

命令

switchport general allowed vlan *vlan-list* { tagged | untagged }

no switchport general allowed vlan *vlan-list*

参数

vlan-list —— 指定IEEE 802.1Q VLAN ID，取值范围2-4094，可多选，格式为：2-3, 5。

tagged | untagged —— 出口规则，tagged或者untagged。

模式

接口配置模式（`interface fastEthernet / interface range fastEthernet / interface gigabitEthernet / interface range gigabitEthernet`）

特权要求

只有管理员、操作员和高级用户类型的用户可以使用该命令

示例

将以太网端口4添加到VLAN2中，并指定出口规则为tagged：

```
TL-SL3226P-Combo(config)# interface fastEthernet 1/0/4
TL-SL3226P-Combo(config-if)# switchport general allowed vlan 2 tagged
```

3.5 switchport pvid

该命令用于设置交换机端口的PVID。

命令

switchport pvid *vlan-id*

参数

vlan-id —— VLAN ID，取值范围1-4094。

模式

接口配置模式（`interface fastEthernet / interface range fastEthernet / interface gigabitEthernet / interface range gigabitEthernet`）

特权要求

只有管理员、操作员和高级用户类型的用户可以使用该命令

示例

设置端口3的PVID为1：

```
TL-SL3226P-Combo(config)# interface fastEthernet 1/0/3
TL-SL3226P-Combo(config-if)# switchport pvid 1
```

3.6 show vlan summary

该命令用于显示IEEE 802.1Q VLAN的统计信息。

命令

show vlan summary

模式

特权模式以及所有配置模式

特权要求

无

示例

显示IEEE 802.1Q VLAN的统计信息：

```
TL-SL3226P-Combo(config)# show vlan summary
```

3.7 show vlan brief

该命令用于显示IEEE 802.1Q VLAN的概要信息。

命令

show vlan brief

模式

特权模式以及所有配置模式

特权要求

无

示例

显示IEEE 802.1Q VLAN的概要信息：

```
TL-SL3226P-Combo(config)# show vlan brief
```

3.8 show vlan

该命令用于显示指定的IEEE 802.1Q VLAN的详细信息。

命令

show vlan [id *vlan-id*]

参数

vlan-id——VLAN ID，取值范围为1-4094。该参数缺省时，显示所有IEEE 802.1Q VLAN的信息。

模式

特权模式以及所有配置模式

特权要求

无

示例

显示所有VLAN的详细信息：

```
TL-SL3226P-Combo(config)# show vlan
```

显示vid=2的VLAN的详细信息：

```
TL-SL3226P-Combo(config)# show vlan id 2
```

3.9 show interface switchport

该命令用于显示以太网口的信息。

命令

```
show interface switchport [ fastEthernet port ] [ gigabitEthernet port ] [ port-channel lagid ]
```

参数

port —— 以太网端口号。

lagid —— LAG号。

模式

特权模式以及所有配置模式

特权要求

无

示例

显示所有端口详细信息：

```
TL-SL3226P-Combo(config)#show interface switchport
```

3.10 show interface vlan

该命令用于显示指定VLAN接口的信息。

命令

```
show interface vlan vid
```

参数

vid —— VLAN ID

模式

特权模式和所有配置模式

特权要求

无

示例

显示VLAN接口2的信息：

```
TL-SL3226P-Combo(config)# show interface vlan 2
```

第4章 语音VLAN配置命令

语音VLAN是为语音数据流而专门划分的VLAN。通过划分Voice VLAN并将连接语音设备的端口加入Voice VLAN，可以为语音数据流配置QoS参数，提高语音数据流的传输优先级、保证通话质量。

4.1 voice vlan

该命令用于开启Voice VLAN功能，它的no命令用于禁用Voice VLAN功能。

命令

voice vlan *vlan-id*

no voice vlan

参数

vlan-id —— VLAN ID，取值范围2-4094。

模式

全局配置模式

特权要求

只有管理员、操作员和高级用户类型的用户可以使用该命令

示例

开启vid=10的Voice VLAN功能：

```
TL-SL3226P-Combo(config)# voice vlan 10
```

4.2 voice vlan aging

该命令用于配置Voice VLAN 老化时间，它的no命令用于恢复默认老化时间，默认值为1440分钟。

命令

voice vlan aging *time*

no voice vlan aging

参数

time —— 老化时间，取值范围1-43200分钟。

模式

全局配置模式

特权要求

只有管理员、操作员和高级用户类型的用户可以使用该命令

示例

配置Voice VLAN 老化时间为2880分钟：

```
TL-SL3226P-Combo(config)# voice vlan aging 2880
```

4.3 voice vlan priority

该命令用于配置语音VLAN的优先级，它的no命令用于恢复默认优先级。语音VLAN的默认优先级为6。

命令

voice vlan priority *pri*

no voice vlan priority

参数

pri —— 优先级，取值范围0-7。

模式

全局配置模式

特权要求

只有管理员、操作员和高级用户类型的用户可以使用该命令

示例

配置语音VLAN的优先级为5：

```
TL-SL3226P-Combo(config)# voice vlan priority 5
```

4.4 voice vlan mac-address

该命令用于创建或删除Voice VLAN OUI。它的no命令用于删除指定的Voice VLAN OUI。

命令

voice vlan mac-address *mac-addr* **mask** *mask* [**description** *descript*]

no voice vlan mac-address *mac-addr*

参数

mac-addr —— OUI设备MAC地址。格式为XX:XX:XX:XX:XX:XX。

mask —— MAC地址掩码。格式为XX:XX:XX:XX:XX:XX。

descript —— OUI描述，1-16个字符。缺省情况下为空。

模式

全局配置模式

特权要求

只有管理员、操作员和高级用户类型的用户可以使用该命令

示例

创建MAC地址为00:11:11:11:11:11，掩码为FF:FF:FF:00:00:00的Voice VLAN OUI，将其描述为TP- Phone：

```
TL-SL3226P-Combo(config)# voice vlan mac-address 00:11:11:11:11:11 mask  
FF:FF:FF:00:00:00 description TP- Phone
```

4.5 switchport voice vlan mode

该命令用于配置以太网端口的Voice VLAN成员模式。

命令

switchport voice vlan mode { manual | auto }

参数

manual | auto —— 端口的成员模式。

模式

接口配置模式（interface fastEthernet / interface range fastEthernet / interface gigabitEthernet / interface range gigabitEthernet）

特权要求

只有管理员、操作员和高级用户类型的用户可以使用该命令

示例

配置以太网端口3的voice vlan成员模式为manual：

```
TL-SL3226P-Combo(config)# interface fastEthernet 1/0/3  
TL-SL3226P-Combo(config-if)# switchport voice vlan mode manual
```

4.6 switchport voice vlan security

该命令用于配置以太网端口的Voice VLAN安全模式。

命令

switchport voice vlan security

no switchport voice vlan security

模式

接口配置模式（`interface fastEthernet / interface range fastEthernet / interface gigabitEthernet / interface range gigabitEthernet`）

特权要求

只有管理员、操作员和高级用户类型的用户可以使用该命令

示例

启用以太网端口3的Voice VLAN安全模式：

```
TL-SL3226P-Combo(config)# interface fastEthernet 1/0/3
TL-SL3226P-Combo(config-if)# switchport voice vlan security
```

4.7 show voice vlan

该命令用于显示Voice VLAN全局配置。

命令

show voice vlan

模式

特权模式和所有配置模式

特权要求

只有管理员、操作员和高级用户类型的用户可以使用该命令

示例

显示Voice VLAN全局配置信息：

```
TL-SL3226P-Combo(config)# show voice vlan
```

4.8 show voice vlan oui

该命令用于显示Voice VLAN OUI配置信息。

命令

show voice vlan oui

模式

特权模式和所有配置模式

特权要求

只有管理员、操作员和高级用户类型的用户可以使用该命令

示例

显示Voice VLAN OUI配置信息：

```
TL-SL3226P-Combo(config)# show voice vlan oui
```

4.9 show voice vlan switchport

该命令用于显示以太网端口的Voice VLAN配置信息。

命令

```
show voice vlan switchport [ fastEthernet port ] [ gigabitEthernet port ] [ port-channel lagid ]
```

参数

port —— 以太网端口。该参数缺省时，显示所有端口的配置信息。

lagid —— LAG号。

模式

特权模式和所有配置模式

特权要求

只有管理员、操作员和高级用户类型的用户可以使用该命令

示例

显示语音VLAN中所有端口的配置信息：

```
TL-SL3226P-Combo(config)# show voice vlan switchport
```

第5章 EtherChannel配置命令

EtherChannel配置命令用于配置LAG和LACP功能。

LAG（Link Aggregation Group，端口汇聚组）是将交换机的多个物理端口汇聚成一个逻辑端口的功能，可以增加带宽，提高连接的可靠性。

LACP（Link Aggregation Control Protocol，链路汇聚控制协议）是基于IEEE 802.3ad标准用来实现链路动态汇聚的协议。聚合的双方通过协议交互聚合信息，将匹配的链路聚合在一起收发数据，具有很高的灵活性并提供了负载均衡的能力。

5.1 channel-group

该命令用于把端口添加到汇聚组，并设置其模式。它的no命令用于将端口从汇聚组移除。

命令

channel-group *num* **mode** { on | active | passive }

no channel-group

参数

num —— 汇聚组组号，取值范围1-14。

on —— 开启静态LAG。

active —— 开启主动模式LACP。

passive —— 开启被动模式LACP。

模式

接口配置模式（`interface fastEthernet / interface range fastEthernet / interface gigabitEthernet / interface range gigabitEthernet`）

特权要求

只有管理员、操作员和高级用户类型的用户可以使用该命令

示例

添加端口2-4到汇聚组1，并开启静态LAG模式：

```
TL-SL3226P-Combo(config)# interface range fastEthernet 1/0/2-4
```

```
TL-SL3226P-Combo(config-if-range)# channel-group 1 mode on
```

5.2 port-channel load-balance

该命令用于选择汇聚组的负载均衡算法。它的no命令用于恢复默认值，即src-dst-mac。

命令

```
port-channel load-balance { src-mac | dst-mac | src-dst-mac | src-ip | dst-ip | src-dst-ip }
```

```
no port-channel load-balance
```

参数

src-mac —— 源MAC地址。算法将基于源MAC地址实现负载均衡。

dst-mac —— 目的MAC地址。算法将基于目的MAC地址实现负载均衡。

src-dst-mac —— 源目的MAC地址。算法将基于源目的MAC地址实现负载均衡。

src-ip —— 源IP地址。算法将基于源IP地址实现负载均衡。

dst-ip —— 目的IP地址。算法将基于目的IP地址实现负载均衡。

src-dst-ip —— 源目的IP地址。算法将基于源目的IP地址实现负载均衡。

模式

全局配置模式

特权要求

只有管理员、操作员和高级用户类型的用户可以使用该命令

示例

将LAG的负载均衡算法设置为src-dst-mac:

```
TL-SL3226P-Combo(config)# port-channel load-balance src-dst-mac
```

5.3 lacp system-priority

该命令用于配置全局的LACP系统优先级，它的no命令用于恢复默认值。

命令

```
lacp system-priority pri
```

```
no lacp system-priority
```

参数

pri —— 系统优先级，取值范围0-65535。默认值为32768。

模式

全局配置模式

特权要求

只有管理员、操作员和高级用户类型的用户可以使用该命令

示例

配置LACP的系统优先级为1024:

```
TL-SL3226P-Combo(config)# lacp system-priority 1024
```

5.4 lacp port-priority

该命令用于配置LACP端口优先级，它的no命令用于恢复默认值。

命令

```
lacp port-priority pri
```

```
no lacp port-priority
```

参数

pri —— 端口优先级，取值范围0-65535。默认值为32768。

模式

接口配置模式（interface fastEthernet / interface range fastEthernet / interface gigabitEthernet / interface range gigabitEthernet）

特权要求

只有管理员、操作员和高级用户类型的用户可以使用该命令

示例

将端口1的端口优先级设置为1024：

```
TL-SL3226P-Combo(config)# interface fastEthernet 1/0/1
```

```
TL-SL3226P-Combo(config-if)# lacp port-priority 1024
```

5.5 show etherchannel

该命令用于显示汇聚组信息。

命令

```
show etherchannel [ channel-group-num ] { detail | summary }
```

参数

channel-group-num —— 汇聚组组号，取值范围1-14。该参数缺省时，显示所有组的信息。

detail —— 详述信息。

summary —— 概述信息。

模式

特权模式和所有配置模式

特权要求

无

示例

显示汇聚组1的详述信息：

```
TL-SL3226P-Combo(config)# show etherchannel 1 detail
```

5.6 show etherchannel load-balance

该命令用于显示LAG的负载均衡算法。

命令

show etherchannel load-balance

模式

特权模式和所有配置模式

特权要求

无

示例

显示LAG的负载均衡算法：

```
TL-SL3226P-Combo(config)# show etherchannel load-balance
```

5.7 show lacp

该命令用于显示特定汇聚组的LACP信息。

命令

show lacp [*channel-group-num*] { internal / neighbor }

参数

channel-group-num —— 组号，取值范围1-14。该参数缺省时，显示所有LACP类型组的信息。

internal —— 本端LACP信息。

neighbor —— 对端LACP信息。

模式

特权模式和所有配置模式

特权要求

无

示例

显示汇聚组1的本端LACP信息：

```
TL-SL3226P-Combo(config)# show lacp 1 internal
```

5.8 show lacp sys-id

该命令用于显示LACP系统优先级。

命令

```
show lacp sys-id
```

模式

特权模式和所有配置模式

特权要求

无

示例

显示LACP系统优先级：

```
TL-SL3226P-Combo(config)# show lacp sys-id
```

第6章 用户管理配置命令

用户配置用来管理通过Web、CLI或SSH方式登录交换机的用户信息，以达到保护交换机配置的目的。

6.1 user name (password)

该命令用于添加一个新用户账户或修改已存在的用户账户的信息，它的no命令用于删除已存在的账户。通过此命令可以使用对称加密算法加密用户登录密码。

命令

```
user name name [ privilege admin | operator | power_user | user ] password { [ 0 ]  
password | 7 encrypted-password }
```

```
no user name name
```

参数

name —— 用户名，1-16个字符，只能由数字、英文字母和下划线组成。

admin | operator | power_user | user —— 用户类型，admin：管理员；operator：操作员；power_user：高级用户；user：普通用户。添加用户时，默认为admin。有关特权要求限制的详细信息，请参阅每个命令中的**特权要求**部分。

0 —— 加密类型，0 表示接下来输入未经加密的密码。默认的加密类型为 0。

password —— 1~31 位的密码，由字母，数字和符号组成。密码区分大小写，可包括数字，英文字母（区分大小写），下划线和十六个特殊字符（!\$%&'()*,-./:[]{}）。

7 —— 加密类型，表示接下来需要输入一个固定长度的经过对称加密的密码。

encrypted-password —— 固定长度的经过对称加密的密码，可以从其他交换机的配置文件中复制得到。配置了加密密码之后，当再次进入用户模式时，需要输入对应的未经加密的密码。

模式

全局配置模式

特权要求

只有管理员类型的用户可以使用该命令

说明

如果在此配置的密码为未加密的密码，但是通过[service password-encryption](#)命令启用了全局密码加密功能，那么交换机配置文件中的密码将会显示为对称加密格式。

示例

添加并启用一个用户名为tplink，密码为不加密的admin的管理员账户：

```
TL-SL3226P-Combo (config)#user name tplink privilege admin password 0 admin
```

6.2 user name (secret)

该命令用于添加一个新用户账户或修改已存在的用户账户的信息，它的no命令用于删除已存在的账户。通过此命令添加的用户，其密码在配置文件中显示为MD5加密的格式。

命令

```
user name name [ privilege admin | operator | power_user | user ] secret { [ 0 ]  
password | 5 encrypted-password }
```

```
no user name name
```

参数

name —— 用户名，1-16个字符，只能由数字、英文字母和下划线组成。

admin | operator | power_user | user —— 用户类型。“admin”用户可以编辑、修改和查看不同功能的所有设置。“operator”用户可以编辑、修改和查看大多数不同功能的设置。“power_user”用户可以编辑、修改和查看一些不同功能的设置。“user”用户只能查看一些不同功能的设置，无法编辑或修改。默认用户类型为“admin”。有关特权要求限制的详细信息，请参阅每个命令中的**特权要求**部分。

0 —— 加密类型，0表示接下来输入未经加密的密码。默认的加密类型为0。

password —— 1~31位的密码，由字母，数字和符号组成。密码区分大小写，可包括数字，英文字母（区分大小写），下划线和十六个特殊字符（!\$%&'()*,-./:[]{}）。此密码在交换机的配置文件中显示为MD5加密的格式。

5 —— 加密类型，表示接下来需要输入一个固定长度的经过MD5加密的密码。

encrypted-password —— 固定长度的经过对称加密的密码，可以从其他交换机的配置文件中复制得到。配置了加密密码之后，当再次进入用户模式时，需要输入对应的未经加密的密码。

模式

全局配置模式

特权要求

只有管理员类型的用户可以使用该命令

说明

如果同时在 **user name (password)**和 **user name (secret)**中配置了密码，则只有最新的配置会生效。

示例

添加并启用一个管理员帐户，用户名为tplink，密码为不加密的admin，此密码在交换机配置文件中以加密格式显示：

```
TL-SL3226P-Combo (config) #user name tplink privilege admin secret 0 admin
```

6.3 user access-control ip-based

该命令用于启用基于IP地址的身份限制，只有处于所设IP网段的设备才可以访问本交换机。它的no命令用于取消用户身份限制。

命令

```
user access-control ip-based { ip-addr ip-mask } [ snmp ] [ telnet ] [ ssh ] [ http ]  
[ https ] [ ping ] [ all ]
```

```
no user access-control
```

参数

ip-addr / ip-mask —— 源IP地址和IP掩码。只有处于所设IP网段的设备才可以访问本交换机。

[snmp] [telnet] [ssh] [http] [https] [ping] [all] ——指定访问接口，默认情况下开启。

模式

全局配置模式

特权要求

只有管理员和操作员类型的用户可以使用该命令

示例

启用IP地址为192.168.0.148的身份限制：

```
TL-SL3226P-Combo (config) # user access-control ip-based 192.168.0.148  
255.255.255.255
```

6.4 user access-control mac-based

该命令用于启用基于MAC地址的身份限制，只允许所设的MAC地址通过Web访问交换机。它的no命令用于取消用户身份限制。

命令

```
user access-control mac-based { mac-addr } [ snmp ] [ telnet ] [ ssh ] [ http ] [ https ]  
[ ping ] [ all ]
```

```
no user access-control
```

参数

mac-addr —— 源MAC地址。只有拥有该MAC地址的设备才可以访问本交换机。

[snmp] [telnet] [ssh] [http] [https] [ping] [all] ——指定访问接口，默认情况下开启。

模式

全局配置模式

特权要求

只有管理员和操作员类型的用户可以使用该命令

示例

启用MAC地址为00:00:13:0A:00:01的身份限制:

```
TL-SL3226P-Combo (config) # user access-control mac-based 00:00:13:0A:00:01
```

6.5 user access-control port-based

该命令用于启用基于端口的身份限制，只允许连接在所设的端口上的主机通过WEB访问交换机。使用user access-control port-based interface none命令，可关闭用户身份限制；使用no user access-control命令用于取消用户身份限制。

命令

```
user access-control port-based interface { fastEthernet port | gigabitEthernet port |  
range fastEthernet port-list | range gigabitEthernet port-list } [ snmp ] [ telnet ] [ ssh ]  
[ http ] [ https ] [ ping ] [ all ]  
no user access-control
```

参数

port —— 以太网端口号。

port-list —— 以太网端口列表，最多可指定5个端口。

[**snmp**] [**telnet**] [**ssh**] [**http**] [**https**] [**ping**] [**all**] ——指定访问接口，默认情况下开启。

模式

全局配置模式

特权要求

只有管理员和操作员类型的用户可以使用该命令

示例

启用2-6五个端口的身份限制:

```
TL-SL3226P-Combo (config) # user access-control port-based interface range  
fastEthernet 1/0/2-6
```

6.6 telnet

该命令用于开启或关闭远程登录功能。默认开启。

命令

telnet enable

telnet disable

模式

全局配置模式

特权要求

只有管理员和操作员类型的用户可以使用该命令

示例

关闭远程登录功能：

```
TL-SL3226P-Combo (config)# telnet disable
```

6.7 show user account-list

该命令用于显示当前用户账户列表。

命令

show user account-list

模式

特权模式和所有配置模式

特权要求

只有管理员类型的用户可以使用该命令

示例

显示当前用户账户列表：

```
TL-SL3226P-Combo (config)# show user account-list
```

6.8 show user configuration

该命令用于显示用户安全配置，包括身份限制，登录数限制，超时配置等。

命令

show user configuration

模式

特权模式和所有配置模式

特权要求

无

示例

显示用户安全配置：

```
TL-SL3226P-Combo (config)# show user configuration
```

6.9 show telnet-status

该命令用于显示远程登录功能的配置信息。

命令

show telnet-status

模式

特权模式和所有配置模式

特权要求

无

示例

显示用户安全配置：

```
TL-SL3226P-Combo (config)# show telnet-status
```

第7章 HTTP 和 HTTPS 配置命令

在 HTTP(HyperText Transfer Protocol, 超文本传输协议)或者 HTTPS(Hyper Text Transfer Protocol over Secure Socket Layer, 基于安全套接层的超文本传输协议)帮助下, 可以通过一个标准的浏览器管理交换机。HTTP 是用于交换和发送超文本内容的协议。

SSL(Secure Sockets Layer, 安全套接层)是一个安全协议, 它为基于 TCP 的应用层协议(如 HTTP)提供安全连接。SSL 采用非对称加密技术, 用密钥对进行信息的加密/解密, 密钥对由一个公钥(包含在证书中)和一个私钥构成。初始时交换机里已有默认的证书(自签名证书)和对应私钥, 用户也可以通过证书/密钥导入功能替换默认的密钥对。

7.1 ip http server

该命令用于全局开启 HTTP 服务器功能, 它的 no 命令用于禁用该功能。默认情况下启用此功能。HTTP 和 HTTPS 服务器不能同时禁用。

命令

```
ip http server
no ip http server
```

模式

全局配置模式

特权要求

只有管理员和操作员类型的用户可以使用该命令

示例

关闭 HTTP 功能:

```
TL-SL3226P-Combo (config)# no ip http server
```

7.2 ip http max-users

该命令用于配置允许连接到HTTP服务器的最大用户数, 它的no命令用于取消限制。

命令

```
ip http max-users admin-num operator-num powerusr-num user-num
no ip http max-users
```

参数

admin-num —— 以管理员身份登录到 HTTP 服务器的最大数量, 范围从 1 到 16。全部用户的总数应该少于 16。

operator-num —— 以操作员身份登录到 HTTP 服务器的最大数量，范围从 0 到 15。全部用户的总数应小于 16。

powerusr-num —— 以高级用户身份登录到 HTTP 服务器的最大数量，范围从 0 到 15。全部用户的总数应小于 16。

user-num —— 以普通用户身份登录到 HTTP 服务器的最大数量，范围从 0 到 15。全部用户的总数应小于 16。

模式

全局配置模式

特权要求

只有管理员和操作员类型的用户可以使用该命令

示例

配置管理员、操作员、高级用户和普通用户登录到 HTTP 服务器的最大数量为 5、3、2 和 3：

```
TL-SL3226P-Combo (config)# ip http max-users 5 3 2 3
```

7.3 ip http session timeout

该命令用于配置 HTTP 服务器的连接超时时间。它的 **no** 命令可以恢复出厂默认的超时时间，默认的超时时间为 10 分钟。

命令

ip http session timeout *minutes*

no ip http session timeout

参数

minutes —— 超时时间，范围从 5 到 30 分钟。默认情况下，该值为 10。

模式

全局配置模式

特权要求

只有管理员和操作员类型的用户可以使用该命令

示例

配置 HTTP 连接超时时间为 15 分钟：

```
TL-SL3226P-Combo (config)# ip http session timeout 15
```

7.4 ip http secure-server

该命令用于全局开启 SSL 功能，它的 no 命令用于禁用该功能。默认情况下启用此功能。HTTP 和 HTTPS 服务器不能同时禁用。

命令

ip http secure-server

no ip http secure-server

模式

全局配置模式

特权要求

只有管理员、操作员和高级用户类型的用户可以使用该命令

示例

全局关闭 SSL 功能：

```
TL-SL3226P-Combo (config)# no ip http secure-server
```

7.5 ip http secure-protocol

该命令用于配置 SSL 协议版本，它的 no 命令用于恢复默认 SSL 版本。默认情况下，交换机支持 SSLv3 和 TLSv1。

命令

ip http secure-protocol { [ssl3] [tls1] }

no ip http secure-protocol

参数

ssl3 ——SSL 3.0 协议。

tls1 ——TLS 1.0 协议。

模式

全局配置模式

特权要求

只有管理员、操作员和高级用户类型的用户可以使用该命令

示例

配置 SSL 连接使用的协议为 SSL 3.0：

```
TL-SL3226P-Combo (config)# ip http secure-protocol ssl3
```

7.6 ip http secure-ciphersuite

该命令用于配置交换机支持的 SSL 连接的密码套件，它的 no 命令用于恢复默认密码套件。

命令

```
ip http secure-ciphersuite { [ 3des-ede-cbc-sha ] [ rc4-128-md5 ] [ rc4-128-sha ] [ des-cbc-sha ] }
```

```
no ip http secure-ciphersuite
```

参数

[3des-ede-cbc-sha] [rc4-128-md5] [rc4-128-sha] [des-cbc-sha] ——指定 SSL 连接使用的加密算法和摘要算法。

默认情况下，交换机支持所有这些密码套件。

模式

全局配置模式

特权要求

只有管理员、操作员和高级用户类型的用户可以使用该命令

示例

配置 SSL 连接使用的密码套件为 3des-ede-cbc-sha:

```
TL-SL3226P-Combo (config)# ip http secure-ciphersuite 3des-ede-cbc-sha
```

7.7 ip http secure-max-users

该命令用于配置允许连接到HTTPS服务器的最大用户数，它的no命令用于取消限制。

命令

```
ip http secure-max-users admin-num operator-num powerusr-num user-num
```

```
no ip http max-users
```

参数

admin-num ——以管理员身份登录到 HTTPS 服务器的最大数量，范围从 1 到 16。全部用户的总数应该少于 16。

operator-num ——以操作员身份登录到 HTTPS 服务器的最大数量，范围从 0 到 15。全部用户的总数应小于 16。

powerusr-num ——以高级用户身份登录到 HTTPS 服务器的最大数量，范围从 0 到 15。全部用户的总数应小于 16。

user-num ——以普通用户身份登录到 HTTPS 服务器的最大数量，范围从 0 到 15。全部用户的总数应小于 16。

模式

全局配置模式

特权要求

只有管理员、操作员和高级用户类型的用户可以使用该命令

示例

配置管理员、操作员、高级用户和普通用户登录到 HTTPS 服务器的最大数量为 5、3、2 和 3:

```
TL-SL3226P-Combo (config)# ip http secure-max-users 5 3 2 3
```

7.8 ip http secure-session timeout

该命令用于配置 HTTPS 服务器的连接超时时间。它的 **no** 命令可以恢复出厂默认的超时时间，默认的超时时间为 10 分钟。

命令

ip http secure-session timeout *minutes*

no ip http secure-session timeout

参数

minutes —— 超时时间，范围从 5 到 30 分钟。默认情况下，该值为 10。

模式

全局配置模式

特权要求

只有管理员、操作员和高级用户类型的用户可以使用该命令

示例

配置 HTTPS 连接超时时间为 15 分钟:

```
TL-SL3226P-Combo (config)# ip http secure-session timeout 15
```

7.9 ip http secure-server download certificate

该命令用于通过 TFTP 方式导入 SSL 证书。

命令

ip http secure-server download certificate *ssl-cert ip-address ip-addr*

参数

ssl-cert —— 选择要导入的 SSL 证书名称，可输入 1~25 个字符。证书必须为 BASE64 编码格式。

ip-addr —— TFTP 服务器的 IP 地址。支持 IPv4 和 IPv6 地址。例如 IPv4 地址 192.168.0.10 或 fe80::1234。

模式

全局配置模式

特权要求

只有管理员、操作员和高级用户类型的用户可以使用该命令

示例

通过 IP 地址为 192.168.0.148 的 TFTP 服务器导入名为 ssl.cert 的 SSL 证书:

```
TL-SL3226P-Combo (config)# ip http secure-server download certificate ssl.cert
ip-address 192.168.0.148
```

通过 IP 地址为 fe80::1234 的 TFTP 服务器导入名为 ssl.cert 的 SSL 证书:

```
TL-SL3226P-Combo (config) # ip http secure-server download certificate ssl.cert
ip-address fe80::1234
```

7.10 ip http secure-server download key

该命令用于通过 TFTP 方式导入 SSL 密钥。

命令

```
ip http secure-server download key ssl-key ip-address ip-addr
```

参数

ssl-key —— 选择要导入的 SSL 密钥文件名称, 可输入 1~25 个字符。密钥必须为 BASE64 编码格式。

ip-addr —— TFTP 服务器的 IP 地址。支持 IPv4 和 IPv6 地址。例如 IPv4 地址 192.168.0.10 或 fe80::1234。

模式

全局配置模式、

特权要求

只有管理员、操作员和高级用户类型的用户可以使用该命令

示例

通过 IP 地址为 192.168.0.148 的 TFTP 服务器导入名为 ssl.key 的 SSL 密钥:

```
TL-SL3226P-Combo (config)# ip http secure-server download key ssl.key ip-
address 192.168.0.148
```

通过 IP 地址为 fe80::1234 的 TFTP 服务器导入名为 ssl.key 的 SSL 密钥:

```
TL-SL3226P-Combo (config)# ip http secure-server download key ssl.key ip-
address fe80::1234
```

7.11 show ip http configuration

该命令是用来显示的 HTTP 服务器的配置信息，包括状态、会话超时时间、访问控制、最大用户数和空闲超时时间等。

命令

show ip http configuration

模式

特权模式和所有配置模式

特权要求

无

示例

显示 HTTP 服务器的配置信息：

```
TL-SL3226P-Combo (config)# show ip http configuration
```

7.12 show ip http secure-server

该命令用于显示 SSL 的全局配置信息。

命令

show ip http secure-server

模式

特权模式和所有配置模式

特权要求

无

示例

显示 SSL 全局配置信息：

```
TL-SL3226P-Combo (config)# show ip http secure-server
```

第8章 绑定列表配置命令

四元绑定功能可以将局域网中计算机的IP地址、MAC地址、VLAN和端口进行绑定，IP源防护功能将使用四元绑定条目对数据包进行过滤。

8.1 ip source binding

该命令用于手动添加IP-MAC-VID-PORT四元绑定条目。如果已经掌握了局域网中计算机用户的相关信息，包括IP地址、MAC地址、VLAN以及连接端口等，可以手动四元绑定。它的no命令可将IP-MAC-VID-PORT四元绑定条目从列表中删除。

命令

```
ip source binding hostname ip-addr mac-addr vlan vlan-id interface { fastEthernet port | gigabitEthernet port } { none | arp-detection | ip-verify-source | both } [ forced-source {arp-scanning | dhcp-snooping} ]
```

```
no ip source binding index idx
```

参数

hostname —— 需要绑定的主机名，1-20个字符。

ip-addr —— 源IP地址。

mac-addr —— 源MAC地址。

vlan-id —— 需要绑定的VLAN，取值范围1-4094。

port —— 需要绑定的交换机端口号。

none | *arp-detection* | *ip-verify-source* | *both* —— 该条目执行的ACL动作，*arp-detection*表示ARP防护；*ip-verify-source*表示IP源防护；*both*表示两种防护均生效；*none*表示不应用防护。

forced-source —— 可选参数。*forced-source*用于强制将新添加条目的来源从*manual*修改为*arp-scanning*或者*dhcp-snooping*，以模拟*arp-scan*或*dhcp-snooping*添加绑定条目，使非手动绑定条目可以保存配置。

idx —— 指定要删除的条目序号。可使用命令[show ip source binding](#)获取各条目对应的序号。注意，这里的序号是指该条目在绑定表中的序号，故显示时不一定是按习惯上的从小到大递增的顺序，而是显示该条目在绑定表中的实际序号。

模式

全局配置模式

特权要求

只有管理员、操作员和高级用户类型的用户可以使用该命令

示例

手动添加一条四元绑定条目，主机名为host1，IP地址为192.168.0.1，MAC地址为00:00:00:00:00:01，VID为2，端口号为5，并将该条目同时应用于IP源防护：

```
TL-SL3226P-Combo (config)# ip source binding host1 192.168.0.1
00:00:00:00:00:01 vlan 2 interface fastEthernet 1/0/5 ip-verify-source
```

删除unit1的绑定表中序号为5的IP-MAC –VID-PORT条目：

```
TL-SL3226P-Combo (config)# no ip source binding index 5
```

8.2 ip dhcp snooping

该命令用于全局开启DHCP侦听功能，它的no命令用于禁用DHCP侦听功能。通过DHCP侦听功能，交换机可以侦听用户动态申请IP地址的过程，并记录局域网中计算机的IP地址、MAC地址、VLAN以及连接端口等信息，自动进行四元绑定。

命令

ip dhcp snooping

no ip dhcp snooping

模式

全局配置模式

特权要求

只有管理员、操作员和高级用户类型的用户可以使用该命令

示例

全局开启DHCP侦听功能：

```
TL-SL3226P-Combo (config)# ip dhcp snooping
```

8.3 ip dhcp snooping vlan

该命令用于开启VLAN中的DHCP侦听，使用它的no命令可关闭该功能。

命令

ip dhcp snooping vlan *vlan-range*

no ip dhcp snooping vlan *vlan-range*

参数

vlan-range—— 指定VLAN开启DHCP侦听功能，格式为1-3,5。

模式

全局配置模式

特权要求

只有管理员、操作员和高级用户类型的用户可以使用该命令

示例

开启VLAN1,4,6-7的DHCP侦听功能:

```
TL-SL3226P-Combo (config) #ip dhcp snooping vlan 1,4,6-7
```

8.4 ip dhcp snooping information option

该命令用于开启DHCP侦听的Option 82功能，它的no命令用于关闭Option 82功能。

命令

ip dhcp snooping information option

no ip dhcp snooping information option

模式

接口配置模式（interface fastEthernet / interface range fastEthernet / interface gigabitEthernet / interface range gigabitEthernet）

特权要求

只有管理员、操作员和高级用户类型的用户可以使用该命令

示例

在端口1/0/1上开启DHCP侦听的Option 82功能:

```
TL-SL3226P-Combo (config)# interface fastEthernet 1/0/1
```

```
TL-SL3226P-Combo (config)# ip dhcp snooping information option
```

8.5 ip dhcp snooping information strategy

该命令用于选择对接收到的包含Option 82选项请求报文的配置处理策略，它的no命令用于恢复默认选项。

命令

ip dhcp snooping information strategy *strategy*

no ip dhcp snooping information strategy

参数

strategy —— 对接收到的包含Option 82选项请求报文的配置处理策略，包括三种类型：

keep: 保持该报文中的Option 82选项不变并进行转发。默认选项。

replace: 按照配置的填充内容填充Option 82选项，并替换报文中原有的Option 82选项进行转发。

drop: 丢弃含有Option 82选项的报文。

模式

接口配置模式（interface fastEthernet / interface range fastEthernet / interface gigabitEthernet / interface range gigabitEthernet）

特权要求

只有管理员、操作员和高级用户类型的用户可以使用该命令

示例

将接收到的请求报文的Option 82选项替换为用户自定义的选项内容，并从1/0/1端口转发：

```
TL-SL3226P-Combo (config)# interface fastEthernet 1/0/1
TL-SL3226P-Combo (config)# ip dhcp snooping information strategy replace
```

8.6 ip dhcp snooping information remote-id

该命令用于配置Option 82的远程ID子选项内容。no命令用于恢复默认值。

命令

```
ip dhcp snooping information remote-id string
no ip dhcp snooping information remote-id
```

参数

string —— 用户自定义配置的远程ID子选项内容。长度为1-32个字符。

模式

接口配置模式（interface fastEthernet / interface range fastEthernet / interface gigabitEthernet / interface range gigabitEthernet）

特权要求

只有管理员、操作员和高级用户类型的用户可以使用该命令

示例

在端口1/0/1上配置Option 82的远程ID子选项为tplink:

```
TL-SL3226P-Combo (config)# interface fastEthernet 1/0/1
TL-SL3226P-Combo (config)# ip dhcp snooping information remote-id tplink
```

8.7 ip dhcp snooping information circuit-id

该命令用于配置Option 82的电路ID子选项内容。no命令用于恢复默认值。

命令

ip dhcp snooping information circuit-id *string*

no ip dhcp snooping information circuit-id

参数

string —— 用户自定义配置的电路ID子选项内容。长度为1-32个字符。

模式

接口配置模式（interface fastEthernet / interface range fastEthernet / interface gigabitEthernet / interface range gigabitEthernet）

特权要求

只有管理员、操作员和高级用户类型的用户可以使用该命令

示例

在接口1/0/1上配置Option 82的电路ID子选项为tplink:

```
TL-SL3226P-Combo (config)# interface fastEthernet 1/0/1
```

```
TL-SL3226P-Combo (config)# ip dhcp snooping information circuit-id tplink
```

8.8 ip dhcp snooping trust

该命令用于配置端口为授信端口，只有授信端口才能接收来自DHCP服务器端的消息，它的no命令用于取消授信端口配置。

命令

ip dhcp snooping trust

no ip dhcp snooping trust

模式

接口配置模式（interface fastEthernet / interface range fastEthernet / interface gigabitEthernet / interface range gigabitEthernet）

特权要求

只有管理员、操作员和高级用户类型的用户可以使用该命令

示例

启用交换机端口1/0/2为授信端口：

```
TL-SL3226P-Combo (config)# interface fastEthernet 1/0/2
```

```
TL-SL3226P-Combo (config-if)# ip dhcp snooping trust
```

8.9 ip dhcp snooping mac-verify

该命令用于启用端口的MAC验证功能，它的no命令用于禁用MAC验证。DHCP消息中有两个字段存储着客户端的MAC地址，MAC验证功能会对这两个字段进行比较，如果不同，则将消息丢弃。

命令

ip dhcp snooping mac-verify

no ip dhcp snooping mac-verify

模式

接口配置模式（interface fastEthernet / interface range fastEthernet / interface gigabitEthernet / interface range gigabitEthernet）

特权要求

只有管理员、操作员和高级用户类型的用户可以使用该命令

示例

启用端口1/0/2的MAC验证功能：

```
TL-SL3226P-Combo (config)# interface fastEthernet 1/0/2
```

```
TL-SL3226P-Combo (config-if)# ip dhcp snooping mac-verify
```

8.10 ip dhcp snooping limit rate

该命令用于配置端口的流量控制，超出流量部分的DHCP数据包将被丢弃，它的no命令用于恢复默认配置。

命令

ip dhcp snooping limit rate *value*

no ip dhcp snooping limit rate

参数

value —— 端口流量控制，可选项为0、5、10、15、20、25、30，单位pps（packet per second）。默认值为0，表示禁用。

模式

接口配置模式（interface fastEthernet / interface range fastEthernet / interface gigabitEthernet / interface range gigabitEthernet）

特权要求

只有管理员、操作员和高级用户类型的用户可以使用该命令

示例

将端口2的流量控制设为20pps：

```
TL-SL3226P-Combo (config)# interface fastEthernet 1/0/2
TL-SL3226P-Combo (config-if)# ip dhcp snooping limit rate 20
```

8.11 ip dhcp snooping decline rate

该命令用于启用端口的decline侦听功能，它的no命令用于禁用decline侦听。

命令

ip dhcp snooping decline rate *value*

no ip dhcp snooping decline rate

参数

value——DHCP Decline包流量控制，可选项为0、5、10、15、20、25、30，单位pps（packet per second）。默认值为0，表示禁用。

模式

接口配置模式（interface fastEthernet / interface range fastEthernet / interface gigabitEthernet / interface range gigabitEthernet）

特权要求

只有管理员、操作员和高级用户类型的用户可以使用该命令

示例

启用端口1/0/2的decline侦听功能：

```
TL-SL3226P-Combo(config)# interface fastEthernet 1/0/2
TL-SL3226P-Combo(config-if) #ip dhcp snooping decline rate 20
```

8.12 show ip source binding

该命令用于显示IP-MAC-VID-PORT四元绑定表。

命令

show ip source binding

模式

特权模式和所有配置模式

特权要求

无

示例

显示IP-MAC-VID-PORT四元绑定表：

```
TL-SL3226P-Combo (config)# show ip source binding
```

8.13 show ip dhcp snooping

该命令用于显示DHCP侦听的当前状态信息。

命令

```
show ip dhcp snooping
```

模式

特权模式和所有配置模式

特权要求

无

示例

显示DHCP侦听的当前状态信息：

```
TL-SL3226P-Combo (config)# show ip dhcp snooping
```

8.14 show ip dhcp snooping interface

该命令用于显示对应以太网口/链路聚合或所有以太网口/链路聚合的DHCP侦听的端口配置信息。

命令

```
show ip dhcp snooping interface [ fastEthernet port ] [ gigabitEthernet port ] [ port-channel lagid ]
```

参数

port —— 交换机端口号，缺省时显示所有端口的配置信息。

lagid —— 链路聚合的ID号。

模式

特权模式和所有配置模式

特权要求

无

示例

显示所有端口/链路聚合的DHCP侦听配置信息：

```
TL-SL3226P-Combo# show ip dhcp snooping interface
```

显示端口1/0/5的DHCP侦听配置信息：

```
TL-SL3226P-Combo# show ip dhcp snooping interface fastEthernet 1/0/5
```

8.15 show ip dhcp snooping information interface

该命令用于显示对应以太网口/链路聚合或所有以太网口/链路聚合的DHCP侦听的option 82功能的端口配置信息。

命令

```
show ip dhcp snooping information interface [ fastEthernet port ] [ gigabitEthernet  
port ] [ port-channel lagid ]
```

参数

port —— 交换机端口号。

lagid —— 链路聚合的ID号。

模式

特权模式和所有配置模式

特权要求

无

示例

显示所有端口/链路聚合的DHCP侦听的option 82功能的配置信息：

```
TL-SL3226P-Combo#show ip dhcp snooping information interface
```

第9章 ARP 防护配置命令

防 ARP 欺骗功能可以针对局域网中常见的网关欺骗和中间人攻击等 ARP 欺骗进行防护，有效抑制局域网中的 ARP 欺骗。

9.1 ip arp inspection vlan

该命令用于根据 VLAN 开启 ARP 防护功能，它的 no 命令用于禁用 ARP 防护功能。

命令

ip arp inspection vlan *vlan-list* [logging]

no ip arp inspection vlan

参数

vlan-list —— 要开启 ARP 防护功能的 vlan，可使用“-”表示区间，并用“,”隔开，例如：vlan 3-5, 8。

模式

全局配置模式

特权要求

只有管理员、操作员和高级用户类型的用户可以使用该命令

示例

开启 vlan 3-5 上的 ARP 过滤，并开启 log 功能：

```
TL-SL3226P-Combo(config-if-range)#ip arp inspection vlan 3-5 logging
```

9.2 ip arp inspection validate

该命令用于开启 ARP 报文检查功能，它的 no 命令用于关闭该功能。

命令

ip arp inspection validate { src-mac | dst-mac | ip }

no ip arp inspection validate

参数

src-mac | dst-mac | ip —— 选择要开启的防护类型。包括报文中的 send mac 与 src mac 不符合，dst mac 与 dest mac 不符合，或者 IP 字段非法。

模式

全局配置模式

特权要求

只有管理员、操作员和高级用户类型的用户可以使用该命令

示例

开启 Src Mac 检查：

```
TL-SL3226P-Combo(config)#ip arp inspection validate src-mac
```

9.3 ip arp inspection trust

该命令用于配置 ARP 防护的信任端口，它的 no 命令用于清空信任端口列表。上联端口、路由端口以及 LAG 端口等特殊端口均应配置为信任端口。在启用防 ARP 欺骗功能之前，应先配置 ARP 信任端口，以免影响正常通信。

命令

ip arp inspection trust

no ip arp inspection trust

模式

接口配置模式（interface fastEthernet / interface range fastEthernet / interface gigabitEthernet / interface range gigabitEthernet）

特权要求

只有管理员、操作员和高级用户类型的用户可以使用该命令

示例

配置端口 2 为 ARP 防护的信任端口：

```
TL-SL3226P-Combo(config)# interface fastEthernet 1/0/2
TL-SL3226P-Combo(config-if)# ip arp inspection trust
```

9.4 ip arp inspection limit-rate

该命令用于配置端口的 ARP 超速速率，它的 no 命令用于恢复默认超速速率。

命令

ip arp inspection limit-rate { value [burst-interval seconds] | none }

no ip arp inspection limit-rate

参数

value —— 超速速率值，取值范围 1-300，单位 pps（packet/second）。默认值为 15。

seconds —— 设置端口可超速的时间，取值范围 1-15。

模式

接口配置模式（interface fastEthernet / interface range fastEthernet / interface gigabitEthernet / interface range gigabitEthernet）

特权要求

只有管理员、操作员和高级用户类型的用户可以使用该命令

示例

设置端口 5 不限速：

```
TL-SL3226P-Combo(config)# interface fastEthernet 1/0/5
TL-SL3226P-Combo(config-if)# ip arp inspection limit-rate none
```

9.5 ip arp inspection recover

该命令用于将处于 ARP 过滤状态的端口恢复为 ARP 转发状态。

命令

ip arp inspection recover

模式

接口配置模式（interface fastEthernet / interface range fastEthernet / interface gigabitEthernet / interface range gigabitEthernet）

特权要求

只有管理员、操作员和高级用户类型的用户可以使用该命令

示例

将端口 5 恢复为 ARP 转发状态：

```
TL-SL3226P-Combo(config)# interface fastEthernet 1/0/5
TL-SL3226P-Combo(config-if)# ip arp inspection recover
```

9.6 show ip arp inspection

该命令用于显示 ARP 防护全局配置，包括启用状态和信任端口列表。

命令

show ip arp inspection

模式

特权模式和所有配置模式

特权要求

无

示例

显示 ARP 防护全局配置：

```
TL-SL3226P-Combo(config)# show ip arp inspection
```

9.7 show ip arp inspection interface

该命令用于显示 ARP 防护端口配置信息。

命令

show ip arp inspection interface [fastEthernet *port*] [gigabitEthernet *port*]

参数

port —— 交换机端口号，缺省时显示所有端口的配置信息。

模式

特权模式和所有配置模式

特权要求

无

示例

显示所有端口的 ARP 防护配置信息：

```
TL-SL3226P-Combo(config)# show ip arp inspection interface
```

显示端口 2 的配置：

```
TL-SL3226P-Combo(config)# show ip arp inspection interface fastEthernet 1/0/2
```

9.8 show ip arp inspection statistics

该命令用于显示 ARP 非法报文统计。

命令

show ip arp inspection statistics

模式

特权模式和所有配置模式

特权要求

无

示例

显示 ARP 非法报文统计：

```
TL-SL3226P-Combo(config)# show ip arp inspection statistics
```

9.9 clear ip arp inspection statistics

该命令用于对 ARP 非法报文统计进行清零。

命令

clear ip arp inspection statistics

模式

特权模式和所有配置模式

特权要求

只有管理员、操作员和高级用户类型的用户可以使用该命令

示例

对 ARP 非法报文统计进行清零：

```
TL-SL3226P-Combo(config)# clear ip arp inspection statistics
```

第10章 IP 源防护配置命令

IP源防护基于IP-MAC绑定条目过滤IP数据包，只有满足IP-MAC绑定规则的数据报文才能被处理，从而可以提高带宽利用率。

10.1 ip verify source

该命令用于配置特定端口的 IP 源防护模式。它的 **no** 命令用于禁用此功能。

命令

ip verify source { sip+mac }

no ip verify source

参数

sip+mac —— 只处理源 IP 地址、源 MAC 地址和端口均符合四元绑定信息的数据包。

模式

接口配置模式（**interface fastEthernet / interface range fastEthernet / interface gigabitEthernet / interface range gigabitEthernet**）

特权要求

只有管理员、操作员和高级用户类型的用户可以使用该命令

示例

启用端口 5-10 的 IP 源防护功能的。配置防护模式为仅处理源 IP 地址，源 MAC 地址和端口号匹配 IP-MAC 绑定规则的数据包：

```
TL-SL3226P-Combo(config)# interface range fastEthernet 1/0/5-10
TL-SL3226P-Combo(config-if-range)#ip verify source sip+mac
```

10.2 show ip verify source

该命令用以显示 IP 源防护配置信息。

命令

show ip verify source

模式

特权模式和所有配置模式

特权要求

无

示例

显示 IP 源防护配置信息：

```
TL-SL3226P-Combo(config)#show ip verify source
```

第11章 DoS防护命令

DoS攻击是指网络中攻击者或者恶意程序向目标主机发送大量的服务请求，恶意消耗网络资源。启用DoS防护功能后，交换机对收到的特殊数据包的特定字段进行解析，并针对这些信息定义防护措施，从而保护局域网的正常运行。

11.1 ip dos-prevent

该命令用于全局启用DoS防护功能，它的no命令用于禁用DoS防护功能。

命令

ip dos-prevent

no ip dos-prevent

模式

全局配置模式

特权要求

只有管理员、操作员和高级用户类型的用户可以使用该命令

示例

全局启用DoS防护功能：

```
TL-SL3226P-Combo (config)# ip dos-prevent
```

11.2 ip dos-prevent type

该命令用于选择启用DoS攻击防护类型，它的no命令用于禁用相应的防护类型。

命令

ip dos-prevent type { land | scan-synfin | xma-scan | null-scan | port-less-1024 | blat | ping-flood | syn-flood | win-uke }

no ip dos-prevent type { land | scan-synfin | xma-scan | null-scan | port-less-1024 | blat | ping-flood | syn-flood | win-uke }

参数

land —— Land攻击。

scan-synfin —— Scan SYNFIN攻击。

xma-scan —— Xma Scan攻击。

null-scan —— NULL Scan攻击。

port-less-1024 —— 源端口小于1024的SYN报文。

blat —— Blat攻击。

ping-flood —— Ping flooding攻击。

syn-flood —— SYN/SYN-ACK flooding攻击。

win-nuke —— winNuke攻击。

模式

全局配置模式

特权要求

只有管理员、操作员和高级用户类型的用户可以使用该命令

示例

启用Ping flooding攻击防护功能：

```
TL-SL3226P-Combo (config)# ip dos-prevent type ping-flood
```

11.3 show ip dos-prevent

该命令用于显示DoS攻击防护全局配置信息，包括启用状态、攻击防护类型等。

命令

show ip dos-prevent

模式

特权模式和所有配置模式

特权要求

无

示例

显示DoS攻击防护全局配置信息：

```
TL-SL3226P-Combo (config)# show ip dos-prevent
```

第12章 系统日志配置命令

系统日志信息对交换机的配置和运行进行分类记载，为监控设备的运行状态和诊断设备故障提供支持。

12.1 logging buffer

该命令用于配置将系统日志写入系统日志缓冲区，它的no命令用于关闭系统日志缓冲区功能。保存在本设备上的系统日志信息为本地日志，本地日志有两个输出方向（即可以保存到两个不同的地方）：日志缓冲区和日志文件。日志缓冲区是用于保存系统日志的一块内存区域，缓冲区中的信息可通过[show logging buffer](#)命令查看，在断电重启后这些信息将会丢失。本命令用来启用或关闭日志缓冲区。

命令

logging buffer

no logging buffer

模式

全局配置模式

特权要求

只有管理员和操作员类型的用户可以使用该命令

示例

启用日志缓冲区：

```
TL-SL3226P-Combo (config)# logging buffer
```

12.2 logging buffer level

该命令用于配置系统日志缓冲区的信息输入等级，它的no命令用于恢复默认的信息输入等级。

命令

logging buffer level *level*

no logging buffer level

参数

level—— 严重级别，共分为0~7八个等级，级别值越小，紧急程度越高。只允许级别小于或等于该值的日志信息保存到日志缓冲区。默认值为7，表示所有日志信息都保存到日志缓冲区。

模式

全局配置模式

特权要求

只有管理员和操作员类型的用户可以使用该命令

示例

设置日志缓冲区的信息输入等级为6:

```
TL-SL3226P-Combo (config)# logging buffer level 6
```

12.3 logging file flash

该命令用于配置将系统日志写入日志文件，它的no命令用于关闭系统日志文件功能。日志文件是Flash里的一块存储区域。日志文件的信息可通过[show logging flash](#)命令查看，在断电重启后这些信息不会丢失。

命令

logging file flash

no logging file flash

模式

全局配置模式

特权要求

只有管理员和操作员类型的用户可以使用该命令

示例

启用日志文件功能:

```
TL-SL3226P-Combo (config)# logging file flash
```

12.4 logging file flash frequency

该命令用于配置把系统日志从系统日志缓冲区同步写入到系统日志文件的频率，它的no命令用于恢复默认频率。

命令

logging file flash frequency { periodic *periodic* | immediate }

no logging file flash frequency

参数

periodic —— 系统日志从日志缓冲区同步到系统日志文件的频率，取值范围是1~48小时。默认情况下，同步操作每24小时执行一次。

immediate —— 系统日志将会立即从日志缓冲区同步到系统日志文件。此操作会减少flash 的寿命，不推荐使用。

模式

全局配置模式

特权要求

只有管理员和操作员类型的用户可以使用该命令

示例

设置同步频率为10小时：

```
TL-SL3226P-Combo (config)# logging file flash frequency 10
```

12.5 logging file flash level

该命令用于配置系统日志文件的信息输入等级，等于或小于此等级的系统信息将会被存入系统日志文件。它的no命令用于恢复默认的信息等级。

命令

logging file flash *level*

no logging file flash

参数

level—— 严重级别，共分为0~7八个等级，级别值越小，紧急程度越高。只允许级别小于或等于该值的日志信息保存到日志文件中。默认值为2，表示允许级别为0~2的日志信息保存到日志文件中。

模式

全局配置模式

特权要求

只有管理员和操作员类型的用户可以使用该命令

示例

启用日志文件并设置严重级别为7：

```
TL-SL3226P-Combo (config)# logging file flash 7
```

12.6 logging host index

该命令用于配置日志服务器，它的no命令用于清空指定日志服务器的配置信息。日志服务器用于接收本交换机发送的系统日志消息，通过查看日志服务器可以对本交换机的配置情况和运行状态进行远程监控。

命令

logging host index *idx host-ip level*

no logging host index *idx*

参数

idx —— 日志服务器的序号，取值范围1~4。

host-ip —— 日志服务器的IP地址。

level —— 严重级别，共分为0~7八个等级，级别值越小，紧急程度越高。只允许级别小于或等于该值的日志信息发送到该服务器。默认值为6，表示允许级别为0~6的日志信息发送到该服务器。

模式

全局配置模式

特权要求

只有管理员和操作员类型的用户可以使用该命令

示例

启用日志服务器2，并设置该服务器的IP地址为192.168.0.148，严重级别为5：

```
TL-SL3226P-Combo (config)# logging host index 2 192.168.0.148 5
```

12.7 logging monitor

该命令用于在终端设备上显示系统日志。它的no命令可用于关闭显示。

命令

logging monitor

no logging monitor

模式

全局配置模式

特权要求

只有管理员和操作员类型的用户可以使用该命令

示例

关闭系统日志记录：

```
TL-SL3226P-Combo (config)# # no logging monitor
```

12.8 logging monitor level

该命令用于限制登录到终端设备的消息，系统日志不高于设置阈值电平将显示在终端设备上。它的no命令用于恢复阈值水平到默认值。

logging monitor level *level*

no logging monitor level

参数

level—— 输出到终端设备的日志信息的严重程度。共分为 0~8 八个等级，级别值越小，紧急程度越高。只有具有相同或较小严重级别值的日志将被输出到终端设备。默认值为 5，表示 0~5 六个等级的日志信息将被输出到终端设备。

模式

全局配置模式

特权要求

只有管理员和操作员类型的用户可以使用该命令

示例

设置严重级别为 7：

```
TL-SL3226P-Combo (config)# logging monitor level 7
```

12.9 clear logging

该命令用于清空指定unit或者整个堆叠的日志缓冲区或日志文件中的信息。

命令

clear logging [buffer | flash]

参数

buffer | *flash* —— 要清空的输出方向，有*buffer*（日志缓冲区）和*flash*（日志文件）两个选项，缺省时表示两者的信息都被清空。

模式

全局配置模式

特权要求

只有管理员和操作员类型的用户可以使用该命令

示例

清空堆叠中所有交换机的当前日志缓冲区中的系统日志信息：

```
TL-SL3226P-Combo (config)# clear logging buffer
```

12.10 show logging local-config

该命令用于显示本地日志（包括日志缓冲区和日志文件）的配置信息。

命令

show logging local-config

模式

特权模式和所有配置模式

特权要求

无

示例

显示本地日志配置信息：

```
TL-SL3226P-Combo (config)# show logging local-config
```

12.11 show logging loghost

该命令用于显示日志服务器的配置信息。

命令

```
show logging loghost [ index ]
```

参数

index—— 要显示配置信息的日志服务器序号，缺省时显示所有日志服务器的配置信息。

模式

特权模式和所有配置模式

特权要求

无

示例

显示日志服务器2的配置信息：

```
TL-SL3226P-Combo (config)# show logging loghost 2
```

12.12 show logging buffer

该命令用于显示某堆叠成员或者整个堆叠的日志缓冲区中的日志信息，可根据严重级别进行过滤显示。

命令

```
show logging buffer [level level] [ unit unit-id]
```

参数

level —— 严重级别（0~7），只显示级别小于或等于该值的日志信息，缺省时显示日志缓冲区中的所有日志信息。

unit-id —— 指定堆叠成员以显示它的日志缓冲区中的日志信息。缺省时，整个堆叠的交换机的日志缓冲区中的日志信息都将被显示。

模式

特权模式和所有配置模式

特权要求

无

示例

显示堆叠中unit2的日志缓冲区中级别为0-5的日志信息：

```
TL-SL3226P-Combo (config)# show logging buffer level 5 unit 2
```

12.13 show logging flash

该命令用于显示某堆叠成员或者整个堆叠的日志文件中的日志信息，可根据严重级别进行过滤显示。

命令

```
show logging flash [ level level ] [ unit unit-id ]
```

参数

level —— 严重级别（0~7），只显示级别小于或等于该值的日志信息，缺省时显示日志文件中的所有日志信息。

unit-id —— 指定堆叠成员以显示它的日志文件中的日志信息。缺省时，整个堆叠的交换机的日志文件中的日志信息都将被显示。

模式

特权模式和所有配置模式

特权要求

无

示例

显示堆叠中unit2的日志文件中级别为0~3的日志信息：

```
TL-SL3226P-Combo (config)# show logging flash level 3 unit 2
```

第13章 SSH配置命令

SSH（Security Shell）采用加密和认证功能，可以为远程登录管理提供安全保障，以保证管理信息的安全。

13.1 ip ssh server

该命令用于启用SSH服务器功能，它的no命令用于禁用SSH服务器功能。

命令

ip ssh server

no ip ssh server

模式

全局配置模式

特权要求

只有管理员、操作员和高级用户类型的用户可以使用该命令

示例

启用SSH服务器功能：

```
TL-SL3226P-Combo (config)# ip ssh server
```

13.2 ip ssh version

该命令用于启用SSH的协议版本，它的no命令用于禁用SSH协议版本。

命令

ip ssh version { v1 | v2 }

no ip ssh version { v1 | v2 }

参数

v1 | v2 —— 要启用的SSH协议版本，分别对应SSH v1和SSH v2。

模式

全局配置模式

特权要求

只有管理员、操作员和高级用户类型的用户可以使用该命令

示例

启用SSH v2：

```
TL-SL3226P-Combo (config)# ip ssh version v2
```

13.3 ip ssh algorithm

该命令用于配置 SSH 功能的算法。它的 no 命令用于禁用指定的算法。

命令

ip ssh algorithm { AES128-CBC | AES192-CBC | AES256-CBC | Blowfish-CBC | Cast128-CBC | 3DES-CBC | HMAC-SHA1 | HMAC-MD5 }

no ip ssh algorithm { AES128-CBC | AES192-CBC | AES256-CBC | Blowfish-CBC | Cast128-CBC | 3DES-CBC | HMAC-SHA1 | HMAC-MD5 }

参数

{ AES128-CBC | AES192-CBC | AES256-CBC | Blowfish-CBC | Cast128-CBC | 3DES-CBC | HMAC-SHA1 | HMAC-MD5 } ——指定的 SSH 算法。

模式

全局配置模式

特权要求

只有管理员、操作员和高级用户类型的用户可以使用该命令

示例

指定 SSH 的算法为 AES128-CBC:

```
TL-SL3226P-Combo (config)# ip ssh algorithm AES128-CBC
```

13.4 ip ssh timeout

该命令用于设置SSH的静默时长，它的no命令用于恢复默认配置。

命令

ip ssh timeout *value*

no ip ssh timeout

参数

value —— 静默时长，当此时间内客户端未有动作时，连接会自动断开。单位为秒，取值范围1~120，默认值为120。

模式

全局配置模式

特权要求

只有管理员、操作员和高级用户类型的用户可以使用该命令

示例

配置SSH静默时长为30秒:

```
TL-SL3226P-Combo (config)# ip ssh timeout 30
```

13.5 ip ssh max-client

该命令用于配置SSH的最大连接数，它的no命令用于恢复默认配置。

命令

```
ip ssh max-client num
```

```
no ip ssh max-client
```

参数

num —— SSH最大连接数，取值范围1~5，默认值为5。

模式

全局配置模式

特权要求

只有管理员、操作员和高级用户类型的用户可以使用该命令

示例

配置SSH最大连接数为3:

```
TL-SL3226P-Combo (config)# ip ssh max-client 3
```

13.6 ip ssh download

该命令用于通过TFTP方式导入SSH密钥文件。

命令

```
ip ssh download { v1 | v2 } key-file ip-address ip-addr
```

参数

v1 | *v2* —— 选择要导入的密钥类型，*v1*表示SSH-1，*v2*表示SSH-2。

key-file —— 选择要导入的密钥文件名称，可输入1~25个字符。导入的文件必须是密钥长度为256~3072比特的SSH公钥。

ip-addr —— TFTP服务器的IP地址。

模式

全局配置模式

特权要求

只有管理员、操作员和高级用户类型的用户可以使用该命令

示例

通过IP地址为192.168.0.148的TFTP服务器导入名为ssh-key的SSH-1密钥文件:

```
TL-SL3226P-Combo (config)# ip ssh download v1 ssh-key ip-address  
192.168.0.148
```

13.7 remove public-key

该命令用于移除交换机中保存的SSH公钥。

命令

```
remove public-key { v1 | v2 }
```

参数

v1 | v2 —— 选择要删除的密钥的类型，v1表示SSH-1，v2表示SSH-2。

模式

特权配置模式

特权要求

只有管理员类型的用户可以使用该命令

示例

删除交换机中的SSH-1公钥：

```
TL-SL3226P-Combo# remove public-key v1
```

13.8 show ip ssh

该命令用于显示SSH的全局配置信息。

命令

```
show ip ssh
```

模式

特权模式和所有配置模式

特权要求

无

示例

显示SSH全局配置信息：

```
TL-SL3226P-Combo (config)# show ip ssh
```

第14章 IEEE 802.1X配置命令

IEEE 802.1X能为局域网计算机提供认证功能，并根据认证结果对受控端口的授权状态进行控制，主要用于解决以太网内认证和安全方面的问题。

14.1 dot1x system-auth-control

该命令用于全局开启IEEE 802.1X功能，它的no命令用于禁用IEEE 802.1X功能。

命令

dot1x system-auth-control

no dot1x system-auth-control

模式

全局配置模式

特权要求

只有管理员、操作员和高级用户类型的用户可以使用该命令

示例

开启IEEE 802.1X功能：

```
TL-SL3226P-Combo (config)# dot1x system-auth-control
```

14.2 dot1x handshake

802.1x 握手开关。

命令

dot1x handshake

no dot1x handshake

模式

全局配置模式

特权要求

只有管理员、操作员和高级用户类型的用户可以使用该命令

示例

使能 802.1x 握手：

```
TL-SL3226P-Combo(config)# dot1x handshake
```

14.3 dot1x auth-method

该命令用于配置IEEE 802.1X的认证方法，它的no命令用于恢复默认配置。

命令

dot1x auth-method { pap | eap }

no dot1x auth-method

参数

pap | eap —— 认证方法。选择pap时，用户端与交换机之间运行EAP协议，交换机将EAP消息转换为其它认证协议（如RADIUS），传递用户认证信息给认证服务器系统。选择eap-md5时，交换机与认证服务器之间运行EAP协议，EAP帧中继封装认证数据，将该协议承载在其它高层次协议中（如RADIUS），以便穿越复杂的网络到达认证服务器。

模式

全局配置模式

特权要求

只有管理员、操作员和高级用户类型的用户可以使用该命令

示例

设置IEEE 802.1X认证方法为pap:

```
TL-SL3226P-Combo (config)# dot1x auth-method pap
```

14.4 dot1x accounting

该命令用于启用计费服务器的计费功能，它的 no 命令用于禁用计费功能。

命令

dot1x accounting

no dot1x accounting

模式

全局配置模式

特权要求

只有管理员、操作员和高级用户类型的用户可以使用该命令

示例

开启 IEEE 802.1X 计费功能:

```
TL-SL3226P-Combo (config)# dot1x accounting
```

14.5 dot1x guest-vlan (global)

该命令用于全局开启Guest VLAN功能，它的no命令用于全局禁用Guest VLAN功能。

命令

dot1x guest-vlan *vid*

no dot1x guest-vlan

参数

vid—— 启用Guest VLAN的VLAN ID，取值范围2~4094。Guest VLAN中的用户可以访问指定的网络资源。

模式

全局配置模式

特权要求

只有管理员、操作员和高级用户类型的用户可以使用该命令

示例

启用VLAN 5为Guest VLAN:

```
TL-SL3226P-Combo (config)# dot1x guest-vlan 5
```

14.6 dot1x quiet-period

该命令用于开启IEEE 802.1X特性的静默功能，它的no命令用于关闭该功能。

命令

dot1x quiet-period [*time*]

no dot1x quiet-period

模式

time—— 静默时长。用户认证失败后，在静默时间内不再处理同一用户的IEEE 802.1X认证请求。取值范围1~999秒，默认值为10秒。

模式

全局配置模式

特权要求

只有管理员、操作员和高级用户类型的用户可以使用该命令

示例

开启IEEE 802.1X静默功能:

```
TL-SL3226P-Combo (config)# dot1x quiet-period
```

开启IEEE 802.1X静默功能，静默时长设置为5秒：

```
TL-SL3226P-Combo (config)# dot1x quiet-period 5
```

14.7 dot1x timeout supplicant-timeout

该命令用于配置静默时长、客户端响应超时时长，它的 no 命令用于恢复默认配置。

命令

dot1x timeout supplicant-timeout *time*

no timeout supplicant-timeout

参数

time—— 客户端响应超时时长，即交换机等待客户端响应的最大等待时间。若交换机在设定时间内没有收到客户端的回复，则重发报文。取值范围 1~9（秒），默认值为 3。

模式

全局配置模式

特权要求

只有管理员、操作员和高级用户类型的用户可以使用该命令

示例

配置客户端响应超时时长为 9 秒：

```
TL-SL3226P-Combo (config)# dot1x timeout supplicant-timeout 9
```

14.8 dot1x max-reauth-req

该命令用于配置客户端请求报文重复发送次数，它的no命令用于恢复默认设置。

命令

dot1x max-reauth-req *times*

no dot1x max-reauth-req

参数

times—— 认证报文的最大重复发送次数，取值范围1~9次，默认值为3次。

模式

全局配置模式

特权要求

只有管理员、操作员和高级用户类型的用户可以使用该命令

示例

设置最大重复发送次数为5:

```
TL-SL3226P-Combo (config)# dot1x max-reauth-req 5
```

14.9 dot1x

该命令用于开启端口的IEEE 802.1X特性，它的no命令用于禁用端口的IEEE 802.1X特性。

命令

dot1x

no dot1x

模式

接口配置模式（interface fastEthernet / interface range fastEthernet / interface gigabitEthernet / interface range gigabitEthernet）

特权要求

只有管理员、操作员和高级用户类型的用户可以使用该命令

示例

开启端口1/0/1的IEEE 802.1X特性:

```
TL-SL3226P-Combo (config)# interface fastEthernet 1/0/1
```

```
TL-SL3226P-Combo(config-if)# dot1x
```

14.10 dot1x guest-vlan (interface)

该命令用于开启端口的Guest VLAN功能，它的no命令用于禁用端口的Guest VLAN功能。在开启端口的Guest VLAN功能前，请确保相应端口的接入控制类型为port-based，详见[dot1x port-method](#)。

命令

dot1x guest-vlan

no dot1x guest-vlan

模式

接口配置模式（interface fastEthernet / interface range fastEthernet / interface gigabitEthernet / interface range gigabitEthernet）

特权要求

只有管理员、操作员和高级用户类型的用户可以使用该命令

示例

开启端口2的Guest VLAN功能：

```
TL-SL3226P-Combo (config)# interface fastEthernet 1/0/2
TL-SL3226P-Combo(config-if)# dot1x guest-vlan
```

14.11 dot1x port-control

该命令用于配置IEEE 802.1X在指定端口的接入控制模式，它的no命令用于恢复默认配置。

命令

```
dot1x port-control { auto | authorized-force | unauthorized-force }
no dot1x port-control
```

参数

auto | authorized-force | unauthorized-force —— 控制模式，有auto（自动）、authorized-force（强制已认证）、unauthorized-force（强制不认证）三个选项。选择auto时，端口需要进行认证；选择authorized-force时，端口不需认证即可访问网络；选择unauthorized-force时，端口永远无法通过认证。默认选项为auto。

模式

接口配置模式（interface fastEthernet / interface range fastEthernet / interface gigabitEthernet / interface range gigabitEthernet）

特权要求

只有管理员、操作员和高级用户类型的用户可以使用该命令

示例

设置端口1/0/5的接入控制模式为强制已认证：

```
TL-SL3226P-Combo (config)# interface fastEthernet 1/0/5
TL-SL3226P-Combo(config-if)# dot1x port-control authorized-force
```

14.12 dot1x port-method

该命令用于配置IEEE 802.1X在指定端口的接入控制类型，它的no命令用于恢复默认配置。

命令

```
dot1x port-method { mac-based | port-based }
no dot1x port-method
```

参数

mac-based | port-based —— 控制类型，有mac-based（基于MAC）和port-based（基于Port）两个选项。选择mac-based时，该端口连接的所有计算机都需认证；选择port-based时，该端口连接的某个用户通过认证后，其他用户均无须认证即可访问网络。默认选项为mac-based。

模式

接口配置模式（interface fastEthernet / interface range fastEthernet / interface gigabitEthernet / interface range gigabitEthernet）

特权要求

只有管理员、操作员和高级用户类型的用户可以使用该命令

示例

设置端口1/0/5的接入控制类型为基于Port认证：

```
TL-SL3226P-Combo (config)# interface fastEthernet 1/0/5
TL-SL3226P-Combo(config-if)# dot1x port-method port-based
```

14.13 show dot1x global

该命令用于显示801.X全局配置信息。

命令

show dot1x global

模式

特权模式和所有配置模式

特权要求

无

示例

显示801.X全局配置信息：

```
TL-SL3226P-Combo (config)# show dot1x global
```

14.14 show dot1x interface

该命令用于显示801.X端口配置信息。

命令

show dot1x interface [fastEthernet port] [gigabitEthernet port]

参数

port —— 以太网端口号。缺省时显示所有端口的配置信息。

模式

特权模式和所有配置模式

特权要求

无

示例

显示801.X端口配置信息：

```
TL-SL3226P-Combo (config)# show dot1x interface
```

显示端口1/0/5的802.1X配置信息：

```
TL-SL3226P-Combo (config)# show dot1x interface fastEthernet 1/0/5
```

第15章 地址配置命令

地址配置通过端口安全设置和地址表管理来提高网络安全，管理地址信息。

15.1 mac address-table static

该命令用于添加静态地址条目，它的no命令用于删除对应条目。静态地址由用户手工添加和删除，不受老化时间的限制。对于网络拓扑相对固定的使用环境来说，使用静态地址绑定可以提高交换机的转发效率，减少网络中的广播流量。

命令

```
mac address-table static mac-addr vid vid interface { fastEthernet port | gigabitEthernet port }  
no mac address-table static { mac-addr | vid vid | mac-addr vid vid | interface { fastEthernet port | gigabitEthernet port } }
```

参数

mac-addr —— 要添加的地址条目的MAC地址。

vid —— 地址条目所属的VLAN ID，取值范围1~4094。

port —— 地址条目对应的端口。

模式

全局配置模式

特权要求

只有管理员、操作员和高级用户类型的用户可以使用该命令

示例

添加静态地址条目，该条目将MAC地址00:02:58:4f:6c:23、VLAN1和端口1绑定：

```
TL-SL3226P-Combo (config)# mac address-table static 00:02:58:4f:6c:23 vid 1  
interface fastEthernet 1/0/1
```

15.2 mac address-table aging-time

该命令用于配置动态地址老化时间，它的no命令用于恢复默认配置。

命令

```
mac address-table aging-time aging-time  
no mac address-table aging-time
```

参数

aging-time —— 要设置的地址老化时间，取值范围为0或10~630（秒），为0时表示不启用自动老化功能。默认值为300秒。

模式

全局配置模式

特权要求

只有管理员、操作员和高级用户类型的用户可以使用该命令

示例

设置地址老化时间为500秒：

```
TL-SL3226P-Combo (config)# mac address-table aging-time 500
```

15.3 mac address-table filtering

该命令用于添加过滤地址条目，它的no命令用于删除对应条目。通过配置过滤地址，允许交换机对不期望转发的数据帧进行过滤。过滤地址不会被老化，只能手动进行配置和删除。

命令

mac address-table filtering *mac-addr* **vid** *vid*

no mac address-table filtering { [*mac-addr*] [**vid** *vid*] }

参数

mac-addr —— 要添加的地址条目的MAC地址。

vid —— 地址条目所属的VLAN ID，取值范围1~4094。

模式

全局配置模式

特权要求

只有管理员、操作员和高级用户类型的用户可以使用该命令

示例

添加过滤地址条目，过滤VLAN1的MAC地址00:1e:4b:04:01:5d：

```
TL-SL3226P-Combo (config)# mac address-table filtering 00:1e:4b:04:01:5d vid 1
```

15.4 mac address-table max-mac-count

该命令用于设置端口安全参数，它的no命令用于恢复默认配置。端口安全通过限制端口的最大学习MAC数目，来防范MAC地址攻击和控制端口的网络流量。如果端口启用端口安全功能，将自动学习

接入设备的MAC地址，当学习地址数达到最大值时停止学习。此后，MAC地址未被学习的网络设备将不能再通过该端口接入网络，保证安全性。

命令

```
mac address-table max-mac-count { [max-number num] [mode { dynamic | static | permanent } ] [status { disable | enable } ] }
no mac address-table max-mac-count [ max-number | mode | status ]
```

参数

num —— 端口最多可以学习的MAC地址数目，取值范围0~1024，缺省时为1024。

mode —— 端口地址学习模式，有dynamic（动态）、static（静态）和permanent（永久）三个选项。选择dynamic时，MAC地址学习受老化时间的限制，老化时间过后，所学的MAC地址将被删除；选择static时，MAC地址学习不受老化时间的限制，只能手动进行删除，但交换机重启后学习到的条目将清空；选择permanent时，MAC地址学习不受老化时间的限制，只能手动进行删除，交换机重启后学习到的条目保持不变。缺省时为dynamic。

status —— 是否启用端口安全功能，默认为禁用（disable）。

模式

接口配置模式（interface fastEthernet / interface range fastEthernet / interface gigabitEthernet / interface range gigabitEthernet）

特权要求

只有管理员、操作员和高级用户类型的用户可以使用该命令

示例

启用端口1的安全功能，并设置学习模式为静态，最大可学习MAC地址数为30：

```
TL-SL3226P-Combo (config)# interface fastEthernet 1/0/1
TL-SL3226P-Combo(config-if)# mac address-table max-mac-count max-number
30 mode static status enable
```

15.5 show mac address-table

该命令用于显示地址条目信息。

命令

```
show mac address-table [ dynamic | static | filtering ]
```

参数

dynamic | static | filtering —— 要显示的地址类型。默认情况下所有类型条目都将被显示。

模式

特权模式和所有配置模式

特权要求

无

示例

显示所有地址条目信息：

```
TL-SL3226P-Combo (config)# show mac address-table
```

15.6 show mac address-table aging-time

该命令用于显示地址老化时间。

命令

```
show mac address-table aging-time
```

模式

特权模式和所有配置模式

特权要求

无

示例

显示地址老化时间：

```
TL-SL3226P-Combo (config)# show mac address-table aging-time
```

15.7 show mac address-table max-mac-count

该命令用于显示端口的安全配置，即端口最大可学习MAC地址数和学习模式。

命令

```
show mac address-table max-mac-count { all | interface { fastEthernet port |  
gigabitEthernet port } }
```

参数

all —— 显示所有端口的安全配置信息。

port —— 要显示安全配置信息的端口号。

模式

特权模式和所有配置模式

特权要求

无

示例

显示端口5的安全配置信息：

```
TL-SL3226P-Combo (config)# show mac address-table max-mac-count interface  
fastEthernet 1/0/5
```

15.8 show mac address-table interface

该命令用于显示端口的地址配置信息。

命令

```
show mac address-table interface [ fastEthernet port ] [ gigabitEthernet port ]  
[ port-channel lagid ]
```

参数

port —— 要显示地址表信息的端口号。

lagid —— 要显示地址表信息的汇聚组号。

模式

特权模式和所有配置模式

特权要求

无

示例

显示端口1/0/1的地址配置信息：

```
TL-SL3226P-Combo (config)# show mac address-table interface fastEthernet  
1/0/1
```

15.9 show mac address-table count

该命令用于显示地址表总数。

命令

```
show mac address-table count [ vlan vlan-id ]
```

参数

vlan-id —— 显示地址表统计信息的VLAN ID。

模式

特权模式和所有配置模式

特权要求

无

示例

显示整个堆叠中的地址表数量，按VLAN排序：

```
TL-SL3226P-Combo (config)# show mac address-table count
```

15.10 show mac address-table address

该命令用于显示指定MAC地址的信息。

命令

```
show mac address-table address mac-addr [ interface { fastEthernet port |  
gigabitEthernet port | port-channel lagid } | vid vlan-id ]
```

参数

mac-addr —— 指定MAC地址。

port —— 指定端口号。

lagid —— 汇聚组号。

vlan-id —— 指定端口所属的VLAN。

模式

特权模式和所有配置模式

特权要求

无

示例

显示VLAN1中MAC地址为00:00:00:00:23:00的条目信息：

```
TL-SL3226P-Combo (config)#show mac address-table address 00:00:00:23:00:00  
vid 1
```

15.11 show mac address-table vlan

该命令用于显示指定VLAN的MAC地址配置。

命令

```
show mac address-table vlan vid
```

参数

vid —— 指定VLAN ID。

模式

特权模式和所有配置模式

特权要求

无

示例

显示VLAN1的地址配置信息：

```
TL-SL3226P-Combo (config)# show mac address-table vlan 1
```

第16章 系统配置命令

系统配置用来配置系统信息、IP地址，镜像文件和配置文件等信息，并且可以对交换机进行重启、复位、升级系统文件等操作。

16.1 system-time manual

该命令用于手动设置交换机的系统时间。

命令

system-time manual *time*

参数

time —— 手动设置交换机的系统时间，格式为MM/DD/YYYY-HH:MM:SS。

模式

全局配置模式

特权要求

只有管理员和操作员类型的用户可以使用该命令

示例

设置交换机系统时间为03/20/2013 17:30:35:

```
TL-SL3226P-Combo (config)# system-time manual 03/20/2013-17:30:35
```

16.2 system-time ntp

该命令用于设置交换机从网络中NTP服务器上获取UTC时间。

命令

system-time ntp {*time-zone*} {*ntp-server*} {*backup-ntp-server*} {*fetching-rate*}

参数

time-zone —— 选择交换机所在的时区。以正二时区为例，UTC时间的格式为：UTC+02:00。取值范围是UTC-12:00到UTC+13:00。

ntp-server —— 设置首选NTP服务器的IP地址。

backup-ntp-server —— 设置备选NTP服务器的IP地址。

fetching-rate —— 设置从NTP服务器获取时间的频率。

模式

全局配置模式

特权要求

只有管理员和操作员类型的用户可以使用该命令

示例

设置交换机系统时间获取方式为NTP，时区为UTC-12:00，首选NTP服务器IP地址为133.100.9.2，备选NTP服务器的IP地址为139.78.100.163，获取频率为11小时：

```
TL-SL3226P-Combo (config)# system-time ntp UTC-12:00 133.100.9.2
139.79.100.163 11
```

16.3 system-time dst predefined

该命令用于从预定义的夏令时样式中选择夏令时配置，配置可循环使用。

命令

system-time dst predefined [USA / Australia | Europe | New-Zealand]

参数

USA | Australia | Europe | New-Zealand —— 夏令时样式。有四个可选值，分别为USA, Australia, Europe, New-Zealand，默认为Europe。

四个值代表夏令时起止区间如下：

USA：三月第二个周日的2: 00am ~ 十一月第一个周日的2: 00am

Australia：十月第一个周日2: 00am ~ 四月第一个周日3: 00am

Europe：三月最后一个周日1: 00am ~ 十月最后一个周日1: 00am

New-Zealand：九月最后一个周日2: 00am ~ 四月第一个周日3: 00am

模式

全局配置模式

特权要求

只有管理员和操作员类型的用户可以使用该命令

示例

设置交换机的夏令时起止时间为Europe标准：

```
TL-SL3226P-Combo (config)# system-time dst predefined Europe
```

16.4 system-time dst date

该命令用于设置一次性的夏令时，开始日期的年份默认为当前年份。夏令时起止区间必须小于一年，可跨年设置。

命令

system-time dst date {smonth} {sday} {stime} {emonth} {eday} {etime} [offset]

参数

smonth —— 开始月，取值如下：Jan, Feb, Mar, Apr, May, Jun, Jul, Aug, Sep, Oct, Nov, Dec。

sday —— 开始日，取值范围 1~31，各月天数不尽相同，请根据实际情况填写。

stime —— 开始时刻，格式为：hh:mm。

emonth —— 结束月，取值如下：Jan, Feb, Mar, Apr, May, Jun, Jul, Aug, Sep, Oct, Nov, Dec。

eday —— 结束日，取值范围 1~31，各月天数不尽相同，请根据实际情况填写。

etime —— 结束时刻，格式为：hh:mm。

offset —— 可选参数，夏令时时间调整大小，取值范围为1-1440。默认为60分钟。

模式

全局配置模式

特权要求

只有管理员和操作员类型的用户可以使用该命令

示例

设置交换机夏令时的起止时间日期为4月1日0点到10月1日0点：

```
TL-SL3226P-Combo (config)# system-time dst date Apr 1 00:00 Oct 1 00:00
```

16.5 system-time dst recurring

该命令用于设置可循环的夏令时配置。可以跨年设置。

命令

system-time dst recurring {sweek} {sday} {smonth} {stime} {esweek} {eday} {emonth} {etime} [offset]

参数

sweek —— 开始周，取值如下：first, second, third, fourth, last

sday —— 开始日，取值如下：Sun, Mon, Tue, Wed, Thu, Fri, Sat

smonth —— 开始月，取值如下：Jan, Feb, Mar, Apr, May, Jun, Jul, Aug, Sep, Oct, Nov, Dec

stime —— 开始时刻，格式为：hh:mm

ewweek —— 结束周，取值如下：first, second, third, fourth, last

eday —— 结束日，取值如下：Sun, Mon, Tue, Wed, Thu, Fri, Sat

emonth —— 结束月，取值如下：Jan, Feb, Mar, Apr, May, Jun, Jul, Aug, Sep, Oct, Nov, Dec

etime —— 结束时刻，格式为：hh:mm

offset —— 可选参数，夏令时时间调整大小，取值范围为1-1440。默认为60分钟。

模式

全局配置模式

特权要求

只有管理员和操作员类型的用户可以使用该命令

示例

设置交换机夏令时的起止时间日期为5月的第一个星期天2:00am到10月最后一个星期天2:00 am:

```
TL-SL3226P-Combo (config)# system-time dst recurring first Sun May 02:00 last
Sun Oct 02:00
```

16.6 hostname

该命令用于设置设备名称，它的 no 命令用于清空设备名称信息。

命令

hostname *hostname*

no hostname

参数

hostname —— 设备名称，1~17 个字符，默认为 TL-SL3226P-Combo。

模式

全局配置模式

特权要求

只有管理员和操作员类型的用户可以使用该命令

示例

设置设备名称为 TP-LINK:

```
TL-SL3226P-Combo (config)# hostname TP-LINK
```

16.7 location

该命令用于设置设备位置，它的 no 命令用于清空设备位置信息。

命令

location *location*

no location

参数

location ——设备位置，1~32 个字符，默认为 SHENZHEN。

模式

全局配置模式

特权要求

只有管理员和操作员类型的用户可以使用该命令

示例

设置设备位置为 GUANGZHOU:

```
TL-SL3226P-Combo (config)# location GUANGZHOU
```

16.8 contact-info

该命令用于设置联系方法，它的 no 命令用于清空相应信息。

命令

contact-info *contact_info*

no contact-info

参数

contact_info —— 联系方法，1~32 个字符，默认为 www.tp-link.com.cn。

模式

全局配置模式

特权要求

只有管理员和操作员类型的用户可以使用该命令

示例

设置联系方法为 www.tp-link.com:

```
TL-SL3226P-Combo (config)# contact-info www.tp-link.com
```

16.9 ip management-vlan

该命令用于配置交换机的管理 VLAN，只有连接到管理 VLAN 成员端口的计算机才可以通过 Web、telnet、SSL 或 SSH 等方式来管理交换机。默认的管理 VLAN 为 VLAN1。

命令

ip management-vlan {vlan-id}

参数

vlan-id —— 配置交换机的管理 VLAN，取值范围 1~4094。

模式

全局配置模式

特权要求

只有管理员、操作员和高级用户类型的用户可以使用该命令

示例

将 VLAN4 设置为交换机的管理 VLAN：

```
TL-SL3226P-Combo(config)# ip management-vlan 4
```

16.10 ip address

该命令用于设置系统的 IP 地址，子网掩码和默认网关，它的 no 命令用于恢复默认设置。默认情况下系统 IP 地址为 192.168.0.1，子网掩码为 255.255.255.0，网关为空。设置管理 IP 必须在管理 VLAN 的接口模式下进行。

命令

ip address {ip-addr} {ip-mask} [gateway]

no ip address

参数

ip-addr —— 系统 IP 地址。

ip-mask —— 子网掩码。

gateway —— 系统网关。

模式

接口配置模式（interface vlan）

特权要求

只有管理员、操作员和高级用户类型的用户可以使用该命令

示例

将系统的 IP 地址设置为 192.168.0.69，子网掩码设置为 255.255.255.0（交换机的管理 VLAN 为 VLAN1）：

```
TL-SL3226P-Combo(config)# interface vlan 1
TL-SL3226P-Combo(config-if)# ip address 192.168.0.69 255.255.255.0
```

16.11 ip address-alloc dhcp

该命令用于启用 DHCP Client 功能，通过 DHCP Client 方式获取 IP 地址。启用 DHCP Client 功能必须在管理 VLAN 的接口模式下进行。

命令

ip address-alloc dhcp

模式

接口配置模式（interface vlan）

特权要求

只有管理员、操作员和高级用户类型的用户可以使用该命令

示例

开启系统的 DHCP Client 功能（交换机的管理 VLAN 为 VLAN1）：

```
TL-SL3226P-Combo(config)# interface vlan 1
TL-SL3226P-Combo(config-if)# ip address-alloc dhcp
```

16.12 ip address-alloc bootp

该命令用于启用 BOOTP 协议，通过 BOOTP 协议获取 IP 地址。启用 BOOTP 协议必须在管理 VLAN 的接口模式下进行。

命令

ip address-alloc bootp

模式

接口配置模式（interface vlan）

特权要求

只有管理员、操作员和高级用户类型的用户可以使用该命令

示例

启用 BOOTP 协议（交换机的管理 VLAN 为 VLAN1）：

```
TL-SL3226P-Combo(config)# interface vlan 1
```

```
TL-SL3226P-Combo(config-if)# ip address-alloc bootp
```

16.13 reset

该命令用于把交换机软件复位，软件复位后，交换机配置将恢复成出厂默认状态，用户配置数据将丢失。

命令

reset

模式

特权模式

特权要求

只有管理员类型的用户可以使用该命令

示例

对交换机进行软件复位：

```
TL-SL3226P-Combo# reset
```

16.14 reboot

该命令用于重启交换机。在重启期间，请注意不要关闭设备电源，以免损坏设备。

命令

reboot

模式

特权模式

特权要求

只有管理员类型的用户可以使用该命令

示例

重新启动交换机：

```
TL-SL3226P-Combo# reboot
```

16.15 copy running-config startup-config

该命令用于保存当前用户配置为启动配置文件。

命令

copy running-config startup-config

模式

特权模式

特权要求

只有管理员和操作员类型的用户可以使用该命令

示例

保存堆叠系统中 unit1 的当前配置为启动配置文件：

```
TL-SL3226P-Combo# copy running-config startup-config
```

16.16 copy startup-config tftp

该命令用于通过 TFTP 方式导出配置文件。

命令

copy startup-config tftp ip-address ip-addr filename name

参数

ip-addr —— TFTP 服务器的 IP 地址。支持 IPv4 和 IPv6 地址。例如 IPv4 地址 192.168.0.10 和 IPv6 地址 fe80::1234。

name —— 指定导出的配置文件名。

模式

特权模式

特权要求

只有管理员和操作员类型的用户可以使用该命令

示例

通过 IP 地址为 192.168.0.148 的 TFTP 服务器导出配置文件，并将导出的配置文件命名为 config.cfg：

```
TL-SL3226P-Combo# copy startup-config tftp ip-address 192.168.0.148 filename  
config
```

通过 IP 地址为 fe80::1234 的 TFTP 服务器导出配置文件，并将导出的配置文件命名为 config.cfg：

```
TL-SL3226P-Combo# copy startup-config tftp ip-address fe80::1234 filename config
```

16.17 copy tftp startup-config

该命令用于通过 TFTP 方式导入配置文件。

命令

```
copy tftp startuup-config ip-address ip-addr filename name
```

参数

ip-addr—— TFTP 服务器的 IP 地址。支持 IPv4 和 IPv6 地址。例如 IPv4 地址 192.168.0.10 和 IPv6 地址 fe80::1234。

name —— 要导入的配置文件名。

模式

特权模式

特权要求

只有管理员类型的用户可以使用该命令

示例

通过 IP 地址为 192.168.0.148 的 TFTP 服务器导入名为 config.cfg 的配置文件：

```
TL-SL3226P-Combo# copy tftp startup-config ip-address 192.168.0.148 filename  
config
```

通过 IP 地址为 fe80::1234 的 TFTP 服务器导入名为 config.cfg 的配置文件：

```
TL-SL3226P-Combo# copy tftp startup-config ip-address fe80::1234 filename config
```

16.18 boot application

此命令用于保存镜像文件为启动镜像或备份镜像。

命令

```
boot application filename { image1 | image2 } { startup | backup } [ unitid ]
```

```
no boot application [ unitid ]
```

参数

image1 | *image2* —— 选择要被保存的镜像文件。默认情况下，*image.1* 是启动镜像，*imange.2* 是备份镜像。

startup | *backup* —— 选择镜像的属性：启动镜像或者备份镜像。

unitid —— 选择堆叠中需要配置镜像文件的 unit 号。如果不选择，则将为堆叠中所有成员配置镜像文件。

模式

全局配置模式

特权要求

只有管理员类型的用户可以使用该命令

示例

将 image2.bin 配置为堆叠中所有成员的启动镜像：

```
TL-SL3226P-Combo (config)# boot application filename image2 startup
```

16.19 remove backup-image

该命令用于删除备份镜像。

命令

```
remove backup-image [ unitid ]
```

参数

unitid —— 选择堆叠中需要删除备份镜像文件的 unit 号。如果不选择，则将删除堆叠中所有成员的备份镜像文件。

模式

特权模式

特权要求

只有管理员类型的用户可以使用该命令

示例

删除堆叠系统中所有成员的备份镜像：

```
TL-SL3226P-Combo# remove backup-image
```

16.20 firmware upgrade

该命令用于通过 TFTP 方式升级系统文件。

命令

```
firmware upgrade ip-address ip-addr filename name
```

参数

ip-addr —— TFTP 服务器的 IP 地址。支持 IPv4 和 IPv6 地址。例如 IPv4 地址 192.168.0.10 和 IPv6 地址 fe80::1234。

name —— 指定升级文件的名称。

模式

特权模式

特权要求

只有管理员类型的用户可以使用该命令

示例

通过 IP 地址为 192.168.0.148 的 TFTP 服务器升级堆叠系统的所有成员，升级文件名为 firmware.bin，重启交换机：

```
TL-SL3226P-Combo# firmware upgrade ip-address 192.168.0.148 filename
firmware.bin

It will only upgrade the backup image. Continue? (Y/N):y

Operation OK!

Reboot with the backup image? (Y/N): y
```

通过 IP 地址为 fe80::1234 的 TFTP 服务器升级堆叠系统的所有成员，升级文件名为 firmware.bin，交换机不重启：

```
TL-SL3226P-Combo# firmware upgrade ip-address fe80::1234 filename
firmware.bin

It will only upgrade the backup image. Continue? (Y/N):y

Operation OK!

Reboot with the backup image? (Y/N): n
```

16.21 firmware upgrade-online

该命令用于在线升级系统文件。

命令

firmware upgrade-online

模式

特权模式

特权要求

只有管理员类型的用户可以使用该命令

示例

在线升级交换机系统文件：

```
TL-SL3226P-Combo# firmware upgrade-online
```

16.22 ping

该命令用于检测从交换机到某一网络节点之间的链路是否连通。

命令

```
ping [ ip | ipv6 ] { ip_addr } [ -n count ] [ -l count ] [ -i count ]
```

参数

ip —— 输入的IP地址类型应为IPv4。

ipv6 —— 输入的IP地址类型应为IPv6。

ip_addr —— 要检测的目标节点的IP地址。如果参数ip | ipv6未被选择，输入IPv4和IPv6地址均可。

-n count —— 发送报文的次数，取值范围1~10，默认值为4。

-l count —— 发送报文的长度，取值范围1~1024（字节），默认值为64。

-i count —— 发送报文的时间间隔，取值范围100~1000（毫秒），默认值为1000。

模式

用户模式和特权模式

特权要求

无

示例

检测交换机与IP地址为192.168.0.131的网络设备是否连通，其中测试报文的长度为512字节，报文每隔1000毫秒发送一次，若发送8次后没有收到回复，则连接失败：

```
TL-SL3226P-Combo# ping 192.168.0.131 -n 8 -l 512
```

检测交换机与IP地址为fe80::1234的网络设备是否连通，其中测试报文的长度为512字节，报文每隔1000毫秒发送一次，若发送8次后没有收到回复，则连接失败：

```
TL-SL3226P-Combo# ping fe80::1234 -n 8 -l 512
```

16.23 tracer

该命令用于检测测试报文从交换机传送到目的设备所经过的网关的连通性。

命令

```
tracert [ ip | ipv6 ] ip_address [ maxHops ]
```

参数

ip —— 输入的IP地址类型应为IPv4。

ipv6 —— 输入的IP地址类型应为IPv6。

ip_address —— 要检测的目的设备的IP地址。

maxHops —— 最大路由跳数，取值范围1~30，默认值为4。

模式

用户模式和特权模式

特权要求

只有管理员、操作员和高级用户类型的用户可以使用该命令

示例

检测交换机与IP地址为192.168.0.131的网络设备是否连通，若经过20跳路由后仍未连通，则连接失败：

```
TL-SL3226P-Combo# tracert 192.168.0.131 20
```

检测交换机与IP地址为fe80::1234的网络设备是否连通，若经过20跳路由后仍未连通，则连接失败：

```
TL-SL3226P-Combo# tracert fe80::1234 20
```

16.24 show system-info

该命令用于显示系统描述、系统名称、系统位置、联系方法、硬件版本、软件版本、系统时间和运行时间等信息。

命令

show system-info

模式

特权模式和所有配置模式

特权要求

无

示例

显示系统信息：

```
TL-SL3226P-Combo# show system-info
```

16.25 show image-info

该命令用于显示交换机文件系统中的镜像文件信息。

命令

show image-info

模式

特权模式和所有配置模式

特权要求

只有管理员类型的用户可以使用该命令

示例

显示堆叠系统中所有成员的文件系统中的镜像文件信息：

```
TL-SL3226P-Combo (config)# show image-info
```

16.26 show boot

该命令用于显示系统当前的启动配置信息。

命令

show boot

模式

特权模式和所有配置模式

特权要求

只有管理员类型的用户可以使用该命令

示例

显示堆叠系统所有成员的启动配置信息：

```
TL-SL3226P-Combo#show boot
```

16.27 show running-config

该命令用于显示系统或一个指定端口的当前操作配置。

命令

show running-config

模式

特权模式和所有配置模式

特权要求

只有管理员类型的用户可以使用该命令

示例

显示堆叠系统所有成员的当前配置信息：

```
TL-SL3226P-Combo# show running-config
```

16.28 show startup-config

该命令用于显示当前交换机中的配置信息。这些配置在交换机重启之后仍然有效。

命令

show startup-config

模式

特权模式和所有配置模式

特权要求

只有管理员类型的用户可以使用该命令

示例

显示堆叠系统所有成员的当前配置信息：

```
TL-SL3226P-Combo# show startup-config
```

16.29 show system-time

该命令用于显示交换机的系统时间信息。

命令

show system-time

模式

特权模式和所有配置模式

特权要求

无

示例

显示交换机的系统时间信息：

```
TL-SL3226P-Combo# show system-time
```

16.30 show system-time dst

该命令用于显示交换机的夏令时配置信息。

命令

show system-time dst

模式

特权模式和所有配置模式

特权要求

无

示例

显示夏令时信息：

TL-SL3226P-Combo# show system-time dst

16.31 show system-time ntp

该命令用于显示当前系统时间的NTP配置信息。

命令

show system-time ntp

模式

特权模式和所有配置模式

特权要求

无

示例

显示NTP配置信息：

TL-SL3226P-Combo# show system-time ntp

16.32 show cable-diagnostics interface

该命令用于显示对端口进行线缆检测后的结果。线缆检测功能能够检测与交换机相连的线缆是否有故障以及故障的位置，利用此功能可以辅助日常工程安装诊断。

命令

show cable-diagnostics interface { fastEthernet *port* | gigabitEthernet *port* }

参数

port —— 指定进行线缆检测的端口号。

模式

特权模式和所有配置模式

特权要求

无

示例

显示对端口 3 进行线缆检测的结果：

```
TL-SL3226P-Combo# show cable-diagnostics interface fastEthernet 1/0/3
```

16.33 show cpu-utilization

该命令用于显示系统在过去 5 秒/1 分钟/5 分钟内的 CPU 平均使用率。

命令

show cpu-utilization

模式

特权模式和所有配置模式

特权要求

无

示例

显示堆叠系统所有成员的CPU使用率信息：

```
TL-SL3226P-Combo#show cpu-utilization
```

16.34 show memory-utilization

该命令用于显示系统在过去 5 秒/1 分钟/5 分钟内的内存平均使用率。

命令

show memory-utilization

模式

特权模式和所有配置模式

特权要求

无

示例

显示堆叠系统所有成员的内存使用率信息：

```
TL-SL3226P-Combo#show memory-utilization
```

16.35 dns server

该命令用于配置 DNS 服务器的 IP 地址。它的 NO 命令用于删除 DNS

命令

dns server *ip-address*

no dns server *ip-address*

参数

ip-address——DNS 服务器的 IP 地址

模式

全局配置模式

特权要求

只有管理员、操作员和高级用户类型的用户可以使用该命令

示例

配置DNS服务器的IP地址8.8.8.10:

```
TL-SL3226P-Combo#dns server 8.8.8.10
```

第17章 IPv6 地址配置命令

IPv6 地址配置命令需在接口模式下设置，包括端口，LAG 和 VLAN 接口。进入这三层接口的配置模式并配置相关的 IPv6 参数。

17.1 ipv6 enable

该命令用于开启接口的 IPv6 功能，它的 no 命令用于禁用接口的 IPv6 功能。交换机默认只有 VLAN1 开启 IPv6 功能。

在进行 IPv6 地址配置管理之前，必须先开启 IPv6 功能。禁用 IPv6 功能会卸载掉主机的 IPv6 协议栈，使得先前配置的 IPv6 地址都不生效，任何基于 IPv6 地址的模块都将失效，例如：SSH，SSL，TFTPv6 等。启用 IPv6 功能则重新恢复原先配置的 IPv6 地址。

命令

```
ipv6 enable
no ipv6 enable
```

模式

接口配置模式

特权要求

只有管理员、操作员和高级用户类型的用户可以使用该命令

示例

开启 VLAN1 的 IPv6 功能：

```
TL-SL3226P-Combo (config)# interface vlan 1
TL-SL3226P-Combo (config-if)# ipv6 enable
```

17.2 ipv6 address autoconfig

该命令用于开启 IPv6 链路本地地址的自动配置功能。

交换机每个三层接口只有一个链路本地地址，有自动配置和手动配置两种配置方式。一般的 ipv6 链路地址的前缀为 fe80::/10。IPv6 路由器不能转发含有本地链路或者外链的数据包。自动配置的 ipv6 链路地址采用 EUI-64 格式。为了保证链路地址的唯一性，当自动配置的链路本地地址生效后，手动配置的链路本地地址将被删除。

命令

```
ipv6 address autoconfig
```

模式

接口配置模式

特权要求

只有管理员、操作员和高级用户类型的用户可以使用该命令

示例

开启 VLAN1 的 IPv6 链路本地地址的自动配置功能：

```
TL-SL3226P-Combo(config)# interface vlan 1
TL-SL3226P-Combo(config-if)# ipv6 address autoconfig
```

17.3 ipv6 address link-local

该命令用于使用手动配置方式配置交换机的 IPv6 链路本地地址，它的 no 命令用于删除配置的链路本地地址。

命令

```
ipv6 address ipv6-addr link-local
no ipv6 address ipv6-addr link-local
```

参数

ipv6-addr —— 交换机的 IPv6 链路本地地址，该地址必须是以 fe80::/10 为前缀的标准 IPv6 地址，否则该命令无效。

模式

接口配置模式

特权要求

只有管理员、操作员和高级用户类型的用户可以使用该命令

示例

配置 VLAN1 的 IPv6 链路本地地址为 fe80::1234：

```
TL-SL3226P-Combo(config)# interface vlan 1
TL-SL3226P-Combo(config-if)# ipv6 address fe80::1234 link-local
```

17.4 ipv6 address dhcp

该命令用于启用 DHCPv6 Client 功能。该功能开启后，交换机将通过 DHCPv6 服务器获取 IPv6 全球地址。它的 no 命令用于删除 DHCPv6 服务器分配的地址，或禁用 DHCPv6 Client 功能。

命令

```
ipv6 address dhcp
no ipv6 address dhcp
```

模式

接口配置模式

特权要求

只有管理员、操作员和高级用户类型的用户可以使用该命令

示例

开启 VLAN1 的 DHCP Client 功能：

```
TL-SL3226P-Combo(config)# interface vlan 1
TL-SL3226P-Combo(config-if)# ipv6 address dhcp
```

17.5 ipv6 address ra

该命令用于通过地址前缀和从接收到的 RA（Router Advertisement）消息中得到的其他配置参数配置交换机的 IPv6 全球地址，它的 no 命令用于禁用该功能。

命令

```
ipv6 address ra
no ipv6 address ra
```

模式

接口配置模式

特权要求

只有管理员、操作员和高级用户类型的用户可以使用该命令

示例

开启 VLAN1 的“使用 RA 消息进行全球地址自动配置”功能：

```
TL-SL3226P-Combo(config)# interface vlan 1
TL-SL3226P-Combo(config-if)# ipv6 address ra
```

17.6 ipv6 address

该命令用于手动配置 IPv6 全球地址。它的 no 命令用于删除配置的 IPv6 全球地址。

命令

```
ipv6 address ipv6-addr
no ipv6 address ipv6-addr
```

参数

ipv6-addr ——IPv6 全球地址的地址前缀，例如 3ffe::1/64。

模式

接口配置模式

特权要求

只有管理员、操作员和高级用户类型的用户可以使用该命令

示例

配置一个 VLAN1 的 IPv6 全球地址，该地址的地址前缀为 3001::1/64:

```
TL-SL3226P-Combo(config)# interface vlan 1
TL-SL3226P-Combo(config-if)# ipv6 address 3001::1/64
```

17.7 ipv6 address eui-64

该命令用于手动配置 IPv6 全球地址。仅需指定一个地址前缀，系统将自动生成一个全球地址。它的 no 命令用于删除配置的 EUI-64 格式的 IPv6 全球地址。

命令

```
ipv6 address ipv6-addr eui-64
no ipv6 address ipv6-addr eui-64
```

参数

ipv6-addr ——EUI-64 格式的 IPv6 全球地址的地址前缀，例如 3ffe::1/64。

模式

接口配置模式

特权要求

只有管理员、操作员和高级用户类型的用户可以使用该命令

示例

配置一个 EUI-64 格式的 IPv6 全球地址，该地址的地址前缀为 3ffe::1/64:

```
TL-SL3226P-Combo(config)# interface vlan 1
TL-SL3226P-Combo(config-if)# ipv6 address 3ffe::/64 eui-64
```

17.8 show ipv6 interface

该命令用于显示已配置的IPv6功能信息，包括IPv6功能开启状态、链路本地地址、全球地址和IPv6组播组等。

命令

```
show ipv6 interface
```

模式

特权模式和所有配置模式

特权要求

无

示例

显示已配置的 IPv6 功能信息：

```
TL-SL3226P-Combo(config)# show ipv6 interface
```

第18章 以太网配置命令

以太网配置用来配置以太网端口的流量控制、协商模式、风暴抑制、带宽限制等。

18.1 interface fastEthernet

该命令用于进入接口配置命令模式，对单个百兆以太网端口进行配置。

命令

interface fastEthernet *port*

参数

port —— 要配置的百兆以太网端口。

模式

全局配置模式

特权要求

只有管理员、操作员和高级用户类型的用户可以使用该命令

示例

进入接口配置模式，对以太网端口 2 进行配置：

```
TL-SL3226P-Combo(config)# interface fastEthernet 1/0/2
```

18.2 interface range fastEthernet

该命令用于进入接口配置命令模式，对多个以太网端口进行同时配置。

命令

interface range fastEthernet *port-list*

参数

port-list —— 要配置的百兆以太网端口列表。端口之间需用逗号隔开（逗号前后不能有空格）；连续的一组端口可以用“-”符号表示，如 1/0/1-10 表示端口 1 到 10；组与组之间用逗号隔开。

模式

全局配置模式

特权要求

只有管理员、操作员和高级用户类型的用户可以使用该命令

说明

在interface range配置模式下，同一命令会作用到列表中的所有端口上。但各个端口是相互独立的，如果命令在一个端口上执行失败，不会影响其他端口上的执行。

示例

进入接口配置模式，并将以太网端口 1,2,3,6,7,9 加入到一个端口组里，对它们同时进行配置：

```
TL-SL3226P-Combo(config)# interface range fastEthernet 1/0/1-3,1/0/6-7,1/0/9
```

18.3 interface gigabitEthernet

该命令用于进入接口配置命令模式，对单个千兆以太网端口进行配置。

命令

```
interface gigabitEthernet port
```

参数

port —— 要配置的千兆以太网端口。

模式

全局配置模式

特权要求

只有管理员、操作员和高级用户类型的用户可以使用该命令

示例

进入接口配置模式，对以太网端口 25 进行配置：

```
TL-SL3226P-Combo(config)# interface fastEthernet 1/0/25
```

18.4 interface range gigabitEthernet

该命令用于进入接口配置命令模式，对多个以太网端口进行同时配置。

命令

```
interface range gigabitEthernet port-list
```

参数

port-list —— 要配置的千兆以太网端口列表。端口之间需用逗号隔开（逗号前后不能有空格）；连续的一组端口可以用“-”符号表示，如 1/0/5-7 表示端口 5 到 7；组与组之间用逗号隔开。

模式

全局配置模式

特权要求

只有管理员、操作员和高级用户类型的用户可以使用该命令

说明

在 `interface range` 配置模式下，同一命令会作用到列表中的所有端口上。但各个端口是相互独立的，如果命令在一个端口上执行失败，不会影响其他端口上的执行。

示例

进入接口配置模式，并将以太网端口 25,26 加入到一个端口组里，对它们同时进行配置：

```
TL-SL3226P-Combo(config)# interface range fastEthernet 1/0/25-26
```

18.5 description

该命令用于设置端口描述，它的 `no` 命令用于清空相应端口的描述。

命令

description *string*

no description

参数

string —— 端口描述的内容，可输入1~16个字符。

模式

接口配置模式（`interface fastEthernet` / `interface range fastEthernet` / `interface gigabitEthernet` / `interface range gigabitEthernet`）

特权要求

只有管理员、操作员和高级用户类型的用户可以使用该命令

示例

为端口1/0/5添加端口描述Port_5:

```
TL-SL3226P-Combo(config)# interface fastEthernet 1/0/5
```

```
TL-SL3226P-Combo(config-if)# description Port_5
```

18.6 shutdown

该命令用于禁用以太网端口，它的 `no` 命令用于重新启用相应端口。

命令

shutdown

no shutdown

模式

接口配置模式（`interface fastEthernet` / `interface range fastEthernet` / `interface gigabitEthernet` / `interface range gigabitEthernet`）

特权要求

只有管理员、操作员和高级用户类型的用户可以使用该命令

示例

关闭以太网端口1/0/3:

```
TL-SL3226P-Combo(config)# interface fastEthernet 1/0/3
TL-SL3226P-Combo(config-if)# shutdown
```

18.7 flow-control

该命令用于启用端口的流量控制，它的no命令用于禁用相应端口的流控。启用流控能够同步接收端和发送端的速率，防止因速率不一致而导致的网络丢包。

命令

flow-control

no flow-control

模式

接口配置模式（`interface fastEthernet` / `interface range fastEthernet` / `interface gigabitEthernet` / `interface range gigabitEthernet`）

特权要求

只有管理员和操作员类型的用户可以使用该命令

示例

开启以太网端口1/0/3的流量控制:

```
TL-SL3226P-Combo(config)# interface fastEthernet 1/0/3
TL-SL3226P-Combo(config-if)# flow-control
```

18.8 duplex

该命令用于设置端口的双工模式，它的no命令用于恢复默认设置。

命令

duplex { auto | full | half }

no duplex

参数

auto | full | half —— 端口双工模式，分别为自协商，全双工模式和半双工模式。

模式

接口配置模式（interface fastEthernet / interface range fastEthernet / interface gigabitEthernet / interface range gigabitEthernet）

特权要求

只有管理员和操作员类型的用户可以使用该命令

示例

设置以太网端口1/0/3为全双工模式：

```
TL-SL3226P-Combo(config)# interface fastEthernet 1/0/3
TL-SL3226P-Combo(config-if)# duplex full
```

18.9 jumbo

该命令用于允许巨型帧通过端口，它的no命令用于禁用该功能。默认为禁用状态。

命令

jumbo

no jumbo

模式

接口配置模式（interface fastEthernet / interface range fastEthernet / interface gigabitEthernet / interface range gigabitEthernet）

特权要求

只有管理员、操作员和高级用户类型的用户可以使用该命令

示例

允许巨型帧通过以太网端口1/0/3：

```
TL-SL3226P-Combo(config)# interface fastEthernet 1/0/3
TL-SL3226P-Combo(config-if)# jumbo
```

18.10 speed

该命令用于设置端口的速率模式，它的no命令用于恢复默认设置。

命令

speed { 10 | 100 | 1000 | auto }

no speed**参数**

10 | 100 | 1000 | auto —— 端口速率模式，分别为10M、100M、1000M和自协商模式。

模式

接口配置模式（interface fastEthernet / interface range fastEthernet / interface gigabitEthernet / interface range gigabitEthernet）

特权要求

只有管理员和操作员类型的用户可以使用该命令

示例

设置以太网端口1/0/3的速率模式为100M：

```
TL-SL3226P-Combo(config)# interface fastEthernet 1/0/3
TL-SL3226P-Combo(config-if)# speed 100
```

18.11 storm-control pps

该命令用于配置接口上的风暴控制模式为pps（每秒数据包），它的no命令用于关闭该模式。

命令

storm-control pps
no storm-control pps

模式

接口配置模式（interface fastEthernet / interface range fastEthernet / interface gigabitEthernet / interface range gigabitEthernet）

特权要求

只有管理员、操作员和高级用户类型的用户可以使用该命令

说明在pps模式中启用风暴控制功能和指定详细参数时，该命令应连同[storm-control](#)功能一起使用**示例**

设置端口1/0/5的风暴控制模式为pps：

```
TL-SL3226P-Combo(config)# interface fastEthernet 1/0/5
TL-SL3226P-Combo(config-if)# storm-control pps
```

18.12 storm-control

该命令用于启用端口的广播、组播、单播风暴的控制功能并设置阈值，它的 **no** 命令用于禁用相风暴抑制功能。

命令

```
storm-control { broadcast | multicast | unicast } { kbps | ratio | pps } { rate }
no storm-control { broadcast | multicast | unicast }
```

参数

broadcast | multicast | unicast —— 启用广播/组播/单播风暴控制的接口。

kbps | ratio | pps —— 指定风暴控制单位。

kbps: 指定千位每秒的门槛。

ratio: 指定阈值为带宽的百分比。

pps: 指定每秒数据包的阈值。

rate —— 指定接收端口上的数据包的带宽。超过带宽的指定包流类型将被丢弃。对于 **kbps**，速率范围从 1 到 1000000 kbps。对于 **ratio**，速率范围从 1 到百分之 100。对于 **pps**，速率范围从 1 到 14880000 每秒。

模式

接口配置模式（**interface fastEthernet / interface range fastEthernet / interface gigabitEthernet / interface range gigabitEthernet**）

特权要求

只有管理员、操作员和高级用户类型的用户可以使用该命令

说明

在配置风暴控制类型为 **kbps** 或者 **ratio** 时，请确认端口不在 **pps** 模式。

示例

配置广播风暴控制率为 100 kbps 的端口是 5:

```
TL-SL3226P-Combo(config)# interface fastEthernet 1/0/5
TL-SL3226P-Combo(config-if)# storm-control broadcast kbps 100
```

18.13 bandwidth

该命令用于配置以太网端口的出入口带宽限制，它的 **no** 命令用于禁用端口带宽限制。

命令

```
bandwidth { [ingress ingress-rate] [egress egress-rate] }
no bandwidth { all | ingress | egress }
```

参数

ingress-rate —— 配置入口带宽限制，单位为kbps。取值范围为1-1000000kbps。

egress-rate —— 配置出口带宽限制，单位为kbps。取值范围为1-1000000kbps。

模式

接口配置模式（`interface fastEthernet` / `interface range fastEthernet` / `interface gigabitEthernet` / `interface range gigabitEthernet`）

特权要求

只有管理员、操作员和高级用户类型的用户可以使用该命令

示例

配置端口5的入口带宽为5120kbps，出口带宽为1024kbps：

```
TL-SL3226P-Combo(config)# interface fastEthernet 1/0/5
TL-SL3226P-Combo(config-if)# bandwidth ingress 5120 egress 1024
```

18.14 clear counters

该命令用于清除所有以太网端口和LAG的统计信息。

命令

clear counters

clear counters interface [fastEthernet *port*] [gigabitEthernet *port*] [port-channel *lagid*]

参数

port —— 以太网端口。

lagid —— LAG号。

模式

特权模式和所有配置模式

特权要求

只有管理员和操作员类型的用户可以使用该命令

示例

清除所有以太网端口和LAG的统计信息：

```
TL-SL3226P-Combo(config)# clear counters
```

18.15 show interface status

该命令用于显示以太网端口和LAG的连接状态。

命令

```
show interface status [ fastEthernet port ] [ gigabitEthernet port ] [ port-channel  
lagid ]
```

参数

port —— 要显示连接状态的以太网端口。

lagid —— LAG号。

模式

特权模式和所有配置模式

特权要求

无

示例

显示所有以太网端口和LAG的连接状态：

```
TL-SL3226P-Combo(config)# show interface status
```

显示端口1/0/1连接状态：

```
TL-SL3226P-Combo(config)# show interface status fastEthernet 1/0/1
```

18.16 show interface counters

该命令用于显示以太网端口和LAG的统计信息。

命令

```
show interface counters [ fastEthernet port ] [ gigabitEthernet port ] [ port-channel  
lagid ]
```

参数

port —— 要显示统计信息的以太网端口。

lagid —— LAG号。

模式

特权模式和所有配置模式

特权要求

无

示例

显示所有端口和LAG的统计信息：

```
TL-SL3226P-Combo(config)# show interface counters
```

显示以太网端口2的统计信息：

```
TL-SL3226P-Combo(config)# show interface counters fastEthernet 1/0/2
```

18.17 show interface configuration

该命令用于显示以太网端口的配置信息，包括端口状态、流量控制、协商模式和端口描述等。

命令

```
show interface configuration [ fastEthernet port ] [ gigabitEthernet port ] [ port-  
channel lagid ]
```

参数

port —— 要显示配置信息的以太网端口。

lagid —— LAG号。

模式

特权模式和所有配置模式

特权要求

无

示例

显示所有端口和LAG的配置信息：

```
TL-SL3226P-Combo(config)# show interface configuration
```

显示以太网端口1/0/2的配置信息：

```
TL-SL3226P-Combo# show interface configuration fastEthernet 1/0/2
```

18.18 show storm-control

该命令用于显示端口的风暴抑制信息。

命令

```
show storm-control [ interface { fastEthernet port | gigabitEthernet port | range  
fastEthernet port-list | range gigabitEthernet port-list | port-channel lagid-list } ]
```

参数

port / *port-list* —— 要显示风暴抑制信息的端口号/端口列表。

lagid-list —— LAG列表。

模式

特权模式和所有配置模式

特权要求

无

示例

显示端口4, 5, 6, 7的风暴抑制信息:

```
TL-SL3226P-Combo(config)# show storm-control interface range fastEthernet
1/0/4-7
```

18.19 show bandwidth

该命令用于显示端口的带宽限制信息。

命令

```
show bandwidth [ interface { fastEthernet port | gigabitEthernet port | range
fastEthernet port-list | range gigabitEthernet port-list | port-channel lagid-list } ]
```

参数

port / port-list —— 要显示带宽限制信息的端口号/端口列表。

lagid-list —— LAG列表。

模式

特权模式和所有配置模式

特权要求

无

示例

显示端口1/0/4的带宽限制信息:

```
TL-SL3226P-Combo(config)# show bandwidth interface fastEthernet 1/0/4
```

第19章 QoS配置命令

QoS（Quality of Service，服务质量）功能用以提高网络传输的可靠性，提供更高质量的网络服务。

19.1 qos

该命令用于设置基于端口的CoS，它的no命令用于恢复某端口的默认CoS。

命令

qos cos-id

no qos

参数

cos-id —— 端口对应的优先级等级，可选范围为0~7，表示CoS0~CoS7。默认值为0。

模式

接口配置模式（**interface fastEthernet / interface range fastEthernet / interface gigabitEthernet / interface range gigabitEthernet**）

特权要求

只有管理员、操作员和高级用户类型的用户可以使用该命令

说明

端口优先级只是端口的一个属性值，在设置了端口优先级后，数据流会根据端口的CoS值以及IEEE 802.1P中CoS到TC之间的映射关系来确定数据流的出口队列。

示例

设置端口5的优先级等级为3：

```
TL-SL3226P-Combo(config)# interface fastEthernet 1/0/5
```

```
TL-SL3226P-Combo(config-if)# qos 3
```

19.2 qos dscp

该命令用于启用DSCP优先级的DSCP值和出口队列的映射关系，它的no命令用于禁用该映射关系。

命令

qos dscp

no qos dscp

模式

全局配置模式

特权要求

只有管理员、操作员和高级用户类型的用户可以使用该命令

说明

DSCP(DiffServ Code Point, 区分服务编码点)是IEEE对IP ToS字段的重定义, 利用该字段可以将IP报文划分为64个优先级。开启DSCP优先级后, IP数据流会根据数据包的DSCP值到TC队列之间的映射关系来确定数据包的出口队列。

示例

启用DSCP优先级的DSCP值和出口队列的映射关系:

```
TL-SL3226P-Combo(config)# qos dscp
```

19.3 qos queue cos-map

该命令用于设置IEEE 802.1P的优先级tag和出口队列的映射关系, 它的no命令用于恢复默认设置。IEEE 802.1P对IEEE 802.1Q tag中的Pri字段给予了推荐性的定义, 利用该字段可以将数据包划分为8个优先级。启用IEEE 802.1P优先级后, 交换机根据数据包是否带有IEEE 802.1Q tag来确定所使用的优先级模式。对于带有tag的数据包, 应用IEEE 802.1P优先级, 否则应用基于端口的优先级。

命令

```
qos queue cos-map {tag/cos-id} { tc-id }
```

```
no qos queue cos-map
```

参数

tag/cos-id —— IEEE 802.1P协议里规定的8个优先级, 取值范围是CoS 0~ CoS 7。

tc-id —— tag对应的出口队列优先级, 可选范围为0~7, 分别对应8个不同等级的出口队列TC0~TC7。

模式

全局配置模式

特权要求

只有管理员、操作员和高级用户类型的用户可以使用该命令

说明

1. 默认情况下, tag 和出口队列的对应关系是: 0-TC1, 1-TC0, 2-TC2, 3-TC3, 4-TC4, 5-TC5, 6-TC6, 7-TC7。
2. 优先级等级 TC0、TC1...TC7 中, 数字越大, 表示优先级越高。

示例

设置CoS 5的对应出口队列优先级为TC2:

```
TL-SL3226P-Combo(config)# qos queue cos-map 5 2
```

19.4 qos queue dscp-map

该命令用于设置DSCP优先级的DSCP值和出口队列的映射关系，它的no命令用于恢复默认设置。DSCP（DiffServ Code Point，区分服务编码点）是IEEE对IP ToS字段的重定义，利用该字段可以将IP报文划分为64个优先级。启用DSCP优先级后，如果转发的数据包是IP报文，则交换机应用DSCP优先级；如果是非IP报文，交换机则根据是否启用了IEEE 802.1P优先级以及数据帧是否带有tag来决定采用哪种优先级模式。

命令

qos queue dscp-map {dscp-list} { cos-pri }

no qos queue dscp-map

参数

dscp-list——DSCP值列表，可选择一个或多个DSCP值，连续的一组DSCP值可以用“-”符号表示，不连续的值之间、不同组之间需用逗号隔开，如1,4-7,11表示选择1,4,5,6,7,11。DSCP值的可选范围为0~63。

cos-pri——DSCP值对应的CoS优先级，可选范围为0~7，分别对应CoS0~CoS7。

模式

全局配置模式

特权要求

只有管理员、操作员和高级用户类型的用户可以使用该命令

说明

默认情况下，DSCP值0-7对应等级CoS0，DSCP值8-15对应等级CoS1，DSCP值16-23对应等级CoS2，DSCP值24-31对应等级CoS3，DSCP值32-39对应等级CoS4，DSCP值40-47对应等级CoS5，DSCP值48-55对应等级CoS6，DSCP值56-63对应等级CoS7。

示例

设置DSCP值10-12对应的CoS优先级为CoS2:

```
TL-SL3226P-Combo(config)# qos queue dscp-map 10-12 2
```

19.5 qos queue mode

该命令用于设置出口队列调度模式，它的no命令用于恢复默认配置。在网络拥塞时，通常采用队列调度来解决多个数据流同时竞争使用资源的问题。交换机将根据设置的优先级队列和队列调度算法来控制报文的转发次序。本交换机以TC0、TC1...TC7表示不同的优先级队列。

命令

qos queue mode { sp | wrr | spwrr | equ }

no qos queue mode

参数

sp —— 严格优先级模式。在此模式下，高优先级队列会占用全部带宽，只有在高优先级队列为空后，低优先级队列才进行数据转发。

wrr —— 加权轮询优先级模式。在此模式下，所有优先级队列按照预先分配的权重比同时发送数据包。TC0到TC7的权重比值是1: 2: 4: 8: 16: 32: 64: 127。

spwrr —— **sp**和**wrr**的混合模式。在此模式下，交换机提供了**sp**和**wrr**两个调度组，其中**sp**组和**wrr**组之间遵循的是严格优先级调度规则，而**wrr**组内部队列遵循的是**wrr**调度规则。在该调度模式下，TC7属于**sp**组；TC0到TC6属于**wrr**组，权重比是1: 2: 4: 8: 16: 32: 64。这样在调度的时候首先是TC7按照**sp**的调度模式独自占用带宽，然后是**wrr**组的成员TC0、TC1...TC6按照权重比1: 2: 4: 8: 16: 32: 64的比例占用带宽。

equ —— 无优先级模式，默认选项。在此模式下所有的队列公平地占用带宽，所有队列的权重比是1: 1: 1: 1: 1: 1: 1: 1。

模式

全局配置模式

特权要求

只有管理员、操作员和高级用户类型的用户可以使用该命令

示例

设置出口队列的调度模式为加权轮询优先级模式：

```
TL-SL3226P-Combo(config)# qos queue mode wrr
```

19.6 qos queue weight

该命令用于配置调度方式指定为 WRR 或 SP + WRR 后每个队列的权值。交换机将根据设置的优先级队列和队列调度算法来控制报文的转发次序。本交换机以 TC0、TC1...TC7 表示不同的优先级队列。

命令

```
qos queue weight { tc-id } { weight-value }
```

参数

tc-id —— TC 队列的 ID，范围从 0 到 7。

weight-value —— 配置指定 TC 队列的权重值。

当调度模式被指定为 WRR，权重值的范围从 1 到 127。8 个队列将根据他们的比例占用带宽。TC0, TC1, TC2, TC3, TC4, TC5, TC6 和 TC7 的默认值分比为：1, 2, 4, 8, 16, 32, 64 和 127。

当调度模式被指定为 SP + WRR，权重值的范围从 0 到 127。TC7 和权重值为 0 的队列属于 SP 组；其他具有非零权重值的队列属于 WRR 组。在 SP + WRR 调度模式中，SP

组队列优先调度（优先级 TC7>TC6>TC5>TC4>TC3>TC2>TC1>TC0）。当没有数据包需要在 SP 组发送，WRR 组会根据每个队列的权重值分配带宽。默认情况下 TC1, TC2, TC0, TC3, TC4, TC5 和 TC6 权重值为 1, 2, 4, 8, 16, 32 和 64，而 TC7 的值为 0，不可配置。

模式

全局配置模式

特权要求

只有管理员、操作员和高级用户类型的用户可以使用该命令

示例

设置出口队列的调度模式为加权轮询优先级模式，TC0, TC1, TC2 和 TC3 的权重值依次为 4, 7, 15 和 24:

```
TL-SL3226P-Combo(config)# qos queue mode wrr
TL-SL3226P-Combo(config)# qos queue weight 0 4
TL-SL3226P-Combo(config)# qos queue weight 1 7
TL-SL3226P-Combo(config)# qos queue weight 2 15
TL-SL3226P-Combo(config)# qos queue weight 3 24
```

19.7 show qos interface

该命令用于显示基于端口优先级的配置信息。

命令

```
show qos [ interface { fastEthernet port | gigabitEthernet port | range fastEthernet
port-list | range gigabitEthernet port-list | port-channel lagid-list } ]
```

参数

port / port-list —— 要显示基于端口优先级配置信息的以太网端口号/端口列表。

lagid-list —— LAG列表。

模式

特权模式和所有配置模式

特权要求

无

示例

显示所有端口和LAG的配置信息:

```
TL-SL3226P-Combo# show qos interface
```

显示以太网端口1/0/1-4的QoS配置信息：

```
TL-SL3226P-Combo# show qos interface range fastEthernet 1/0/1-4
```

19.8 show qos cos-map

该命令用于显示IEEE 802.1P优先级的配置信息和cos-id之间tc-id的映射关系。

命令

```
show qos cos-map
```

模式

特权模式和所有配置模式

特权要求

无

示例

显示IEEE 802.1P优先级的配置信息和cos-id之间tc-id的映射关系：

```
TL-SL3226P-Combo# show qos cos-map
```

19.9 show qos dscp-map

该命令用于显示DSCP优先级的配置信息。

命令

```
show qos dscp-map
```

模式

特权模式和所有配置模式

特权要求

无

示例

显示DSCP优先级的配置信息：

```
TL-SL3226P-Combo# show qos dscp-map
```

19.10 show qos queue mode

该命令用于显示出口队列的调度规则。

命令

```
show qos queue mode
```

模式

特权模式和所有配置模式

特权要求

无

示例

显示出口队列的调度规则：

```
TL-SL3226P-Combo# show qos queue mode
```

19.11 show qos status

该命令用于显示IEEE 802.1P优先级和DSCP优先级的启用状态。

命令

show qos status

模式

特权模式和所有配置模式

特权要求

无

示例

显示IEEE 802.1P优先级和DSCP优先级的启用状态：

```
TL-SL3226P-Combo# show qos status
```

第20章 云管理命令

该命令用来开启或关闭云管理功能。开启云管理功能后，用户可通过云平台对交换机进行远程管理。

20.1 cloud-server

该命令用来开启云管理功能。它的no命令用于关闭云管理功能

命令

cloud-server

no cloud-server

模式

全局配置模式

特权要求

只有管理员、操作员和高级用户类型的用户可以使用该命令

示例

开启交换机的云管理功能：

```
TL-SL3226P-Combo# cloud-server
```

关闭交换机的云管理功能：

```
TL-SL3226P-Combo# no cloud-server
```

第21章 端口监控配置命令

端口监控是将被监控端口的报文复制到监控端口，在监控端口接入数据分析设备，利用该设备分析经过监控端口的报文，达到网络监控和故障排除的目的。

21.1 monitor session destination interface

该命令用于启用端口监控功能，并设置监控端口。它的no命令用于删除某个监控组。

命令

```
monitor session session_num destination interface { fastEthernet port |  
gigabitEthernet port }  
  
no monitor session session_num destination interface { fastEthernet port |  
gigabitEthernet port }  
  
no monitor session session_num
```

参数

session_num —— 监控组组号。取值仅可为1。

port —— 监控端口号。

模式

全局配置模式

特权要求

只有管理员和操作员类型的用户可以使用该命令

示例

设置端口1为监控组1的监控端口：

```
TL-SL3226P-Combo(config)# monitor session 1 destination interface fastEthernet  
1/0/1
```

删除端口2为监控组1的监控端口：

```
TL-SL3226P-Combo(config)# no monitor session 1 destination interface  
fastEthernet 1/0/2
```

删除监控组1：

```
TL-SL3226P-Combo(config)# no monitor session 1
```

21.2 monitor session source interface

该命令用于设置被监控端口和LAG，它的no命令用于删除相应的被监控端口和LAG。

命令

```
monitor session session_num source interface { fastEthernet port-list |  
gigabitEthernet port-list | port-channel lagid-list } mode  
no monitor session session_num source interface { fastEthernet port-list |  
gigabitEthernet port-list | port-channel lagid-list } mode
```

参数

session_num —— 监控组组号。取值仅可为1。

port-list —— 被监控端口列表，可选择一个或多个端口。

lagid-list —— 汇聚组列表，可选择一个或多个汇聚组。

mode —— 监控模式。有三种选择：**rx**、**tx**以及**both**。**rx**（入口监控模式），将被监控端口收到的数据复制到监控端口，进行监控。**tx**（出口监控模式），将被监控端口发出的数据复制到监控端口，进行监控。**both**，同时进行入口监控和出口监控。

模式

全局配置模式

特权要求

只有管理员和操作员类型的用户可以使用该命令

说明

1. 监控端口对应当前的接口模式。
2. 被监控端口个数不做限制，但它不可以同时为监控端口。
3. 监控端口和被监控端口可以处于同一 VLAN 中，也可以不处于同一 VLAN 中。
4. 监控端口和被监控端口不能为汇聚端口成员。

示例

设置端口4,5,7为监控组1的被监控端口，并开启入口监控：

```
TL-SL3226P-Combo(config)# monitor session 1 source interface range  
fastEthernet 1/0/4-5,1/0/7 rx
```

删除端口4为监控组1的被监控端口，并关闭入口监控：

```
TL-SL3226P-Combo(config)# no monitor session 1 source interface fastEthernet  
1/0/4 rx
```

21.3 show monitor session

该命令用于显示监控组的监控信息。

命令

show monitor session [*session_num*]

参数

session_num——指定监控组组号，缺省情况下显示所有监控组的监控信息。取值仅可为1。

模式

特权模式和所有配置模式

特权要求

无

示例

显示监控组1的监控配置信息：

```
TL-SL3226P-Combo# show monitor session 1
```

第22章 端口隔离配置命令

端口隔离功能可以严格限制一个端口到另外一组端口的数据转发，从而提高网络的安全性。

22.1 port isolation

该命令用于设置每个端口的端口隔离功能，限制每个端口仅可以向转发端口列表中的端口转发数据包。它的no命令用于删除相应设置。

命令

```
port isolation { [ gi-forward-list gi-forward-list ] [ po-forward-list po-forward-list ] }  
no port isolation
```

参数

gi-forward-list —— 转发端口列表，可选择一个或多个端口。

po-forward-list —— 汇聚组列表。

模式

接口配置模式（interface fastEthernet / interface range fastEthernet / interface gigabitEthernet / interface range gigabitEthernet）

特权要求

只有管理员和操作员类型的用户可以使用该命令

示例

设置由端口5仅可以向端口1,2,4和LAG2转发数据包：

```
TL-SL3226P-Combo(config)# interface fastEthernet 1/0/5  
TL-SL3226P-Combo(config-if)# port isolation gi-forward-list 1/0/1-2,1/0/4 po-  
forward-list 2
```

设置由端口2可以向任意端口转发数据包，即恢复出厂设置：

```
TL-SL3226P-Combo(config)# interface fastEthernet 1/0/2  
TL-SL3226P-Combo(config-if)# no port isolation
```

22.2 show port isolation interface

该命令用于查看每个端口和LAG的转发端口列表。

命令

show port isolation interface [fastEthernet *port* | gigabitEthernet *port* | port-channel *lagid*]

参数

port —— 选择希望查看转发端口列表信息的端口号。

lagid —— 选择希望查看转发端口列表信息的汇聚组号，取值范围1-14。

模式

特权模式和所有配置模式

特权要求

无

示例

显示端口1/0/2的转发端口列表：

```
TL-SL3226P-Combo# show port isolation interface fastEthernet 1/0/2
```

显示全部端口和LAG列表的转发端口列表：

```
TL-SL3226P-Combo# show port isolation interface
```

第23章 环路监测配置命令

环路监测功能可以检测出交换机物理端口所连接的网络中是否存在环路，从而降低网络中产生广播风暴的风险。

23.1 loopback-detection (global)

该命令用于启用全局环路监测功能。它的no命令用于关闭全局环路监测功能。

命令

loopback-detection
no loopback-detection

模式

全局配置模式

特权要求

只有管理员、操作员和高级用户类型的用户可以使用该命令

示例

启用交换机环路监测功能：

```
TL-SL3226P-Combo(config)# loopback-detection
```

23.2 loopback-detection interval

该命令用于配置环路监测的时间间隔，交换机在每个周期内发送一个监测报文来监测网络是否存在环路。

命令

loopback-detection interval *interval-time*

参数

interval-time —— 配置环路监测的间隔时间，取值范围1到1000秒，默认为30秒。

模式

全局配置模式

特权要求

只有管理员、操作员和高级用户类型的用户可以使用该命令

示例

配置环路监测的间隔时间为50秒：

```
TL-SL3226P-Combo(config)# loopback-detection interval 50
```

23.3 loopback-detection recovery-time

该命令用于配置端口阻塞后的恢复时间。

命令

loopback-detection recovery-time *recovery-time*

参数

recovery-time —— 当端口监测到网络出现环路时，将阻塞端口。在配置的恢复时间后，阻塞的端口将恢复正常属性，并重新监测环路。恢复时间请设置为监测间隔时间的整数倍，取值范围为1~100个监测时间间隔，默认为3。

模式

全局配置模式

特权要求

只有管理员、操作员和高级用户类型的用户可以使用该命令

示例

配置环路监测的恢复时间为3个监测间隔时间：

```
TL-SL3226P-Combo(config)# loopback-detection recovery-time 3
```

23.4 loopback-detection (interface)

该命令用于启用指定端口的环路监测功能。它的no命令用于关闭全局环路监测功能。

命令

loopback-detection

no loopback-detection

模式

接口配置模式（interface fastEthernet / interface range fastEthernet / interface gigabitEthernet / interface range gigabitEthernet）

特权要求

只有管理员、操作员和高级用户类型的用户可以使用该命令

示例

启用端口1-3的环路监测功能：

```
TL-SL3226P-Combo(config)# interface range fastEthernet 1/0/1-3
```

```
TL-SL3226P-Combo(config-if-range)# loopback-detection
```

23.5 loopback-detection config

该命令用于配置端口阻塞后的处理模式和恢复模式。

命令

```
loopback-detection config [ process-mode { alert | port-based } ] [ recovery-mode { auto | manual } ]
```

参数

process-mode ——选择端口发现环路时的处理模式。有两个选项：

alert：端口上发现环路时只发出报警信息。

port based：端口上发现环路时发出报警信息，同时阻塞端口。

recovery-mode ——选择端口被阻塞后的恢复模式。有两个选项：

auto：端口被阻塞后经过自动恢复时间后会自动解除阻塞。

manual：端口被阻塞后只能手动解除阻塞状态。

模式

接口配置模式（`interface fastEthernet / interface range fastEthernet / interface gigabitEthernet / interface range gigabitEthernet`）

特权要求

只有管理员、操作员和高级用户类型的用户可以使用该命令

示例

配置端口2的环路监测处理模式为port-based，恢复模式为manual：

```
TL-SL3226P-Combo(config)# interface fastEthernet 1/0/2
TL-SL3226P-Combo(config-if)# loopback-detection config process-mode port-
based recovery-mode manual
```

23.6 loopback-detection recover

该命令用于将指定的阻塞端口恢复为正常状态。

命令

```
loopback-detection recover
```

模式

接口配置模式（`interface fastEthernet / interface range fastEthernet / interface gigabitEthernet / interface range gigabitEthernet`）

特权要求

只有管理员、操作员和高级用户类型的用户可以使用该命令

示例

将端口2由阻塞状态恢复为正常状态：

```
TL-SL3226P-Combo(config)# interface fastEthernet 1/0/2
TL-SL3226P-Combo(config-if)# loopback-detection recover
```

23.7 show loopback-detection global

该命令用于显示环路监测功能的全局配置参数。

命令

show loopback-detection global

模式

特权模式和所有配置模式

特权要求

无

示例

查看环路监测功能的全局配置参数：

```
TL-SL3226P-Combo# show loopback-detection global
```

23.8 show loopback-detection interface

该命令用于显示所有端口的环路监测功能配置参数及端口状态。

命令

show loopback-detection interface [fastEthernet *port* | gigabitEthernet *port*]

参数

port —— 指定端口号。

模式

特权模式和所有配置模式

特权要求

无

示例

查看所有端口的环路监测功能配置参数及端口状态：

```
TL-SL3226P-Combo# show loopback-detection interface
```

查看端口5的环路监测功能配置参数及端口状态：

```
TL-SL3226P-Combo# show loopback-detection interface fastEthernet 1/0/5
```

第24章 PoE 配置命令



说明：

- 本手册中，仅 TL-SG3452P/TL-SG3226PE/TL-SG3226P/TL-SG3218PE/TL-SG3210PE/TL-SL3226PE-Combo/TL-SL3226P-Combo/TL-SL3218PE-Combo/TL-SL3210PE 机型支持 PoE 功能，本章称其为 PoE 交换机。
- 本章以 TL-SG3226PE 为例介绍。

PoE (Power over Ethernet, 以太网供电, 又称远程供电) 是指设备通过以太网线对外接 PD (Powered Device, 受电设备) 设备 (如 IP 电话、无线 AP、网络摄像机等) 进行远程供电。

24.1 power inline consumption (global)

该命令用于配置 PoE 交换机所能提供的最大功率。

命令

power inline consumption { *power limit* }

参数

power limit —— PoE 交换机所能提供的最大功率。

模式

全局配置模式

特权要求

只有管理员、操作员和高级用户类型的用户可以使用该命令

示例

配置 PoE 交换机所能提供的最大功率为 160W：

```
TL-SG3226PE(config)# power inline consumption 160
```

24.2 power inline supply

该命令用于启用或禁用相应端口的 PoE 功能。

命令

power inline supply { enable | disable }

参数

enable | disable —— 启用或禁用相应端口的 PoE 功能。

模式

接口配置模式 (interface gigabitEthernet / interface range gigabitEthernet)

特权要求

只有管理员、操作员和高级用户类型的用户可以使用该命令

示例

启用端口 2 的 PoE 功能：

```
TL-SG3226PE(config)# interface gigabitEthernet 1/0/2
TL-SG3226PE(config-if)# power inline supply enable
```

24.3 power inline priority

该命令用于为相应的端口配置 PoE 优先级。

命令

power inline priority { low | middle | high }

参数

low | middle | high —— 当剩余功率不够时，与供电管理方式一起决定对新接入的 PD 的供电方式，优先级等级包括低（low）、中（middle）、高（high）三种。

模式

接口配置模式（interface gigabitEthernet / interface range gigabitEthernet）

特权要求

只有管理员、操作员和高级用户类型的用户可以使用该命令

示例

配置端口 2 的 PoE 优先级为低：

```
TL-SG3226PE(config)# interface gigabitEthernet 1/0/2
TL-SG3226PE(config-if)# power inline priority low
```

24.4 power inline consumption (interface)

该命令用于配置端口供电功率上限。

命令

power inline consumption { power limit }

参数

power limit —— 相应端口能提供的最大供电功率。取值范围为 1-300。功率上限为输入值乘以 0.1W。例如，要设置某端口最大供电功率为 5W，则此处应输入 50。

模式

接口配置模式（interface gigabitEthernet / interface range gigabitEthernet）

特权要求

只有管理员、操作员和高级用户类型的用户可以使用该命令

示例

配置端口 2 的最大供电功率为 5W:

```
TL-SG3226PE(config)# interface gigabitEthernet 1/0/2
TL-SG3226PE(config-if)# power inline consumption 50
```

24.5 power time-range

该命令用于添加时间段并进入 PoE 时间段设置模式。在 PoE 时间段设置模式下可进一步通过 **holiday**, **absolute**, **periodic** 命令具体配置该时间段。它的 **no** 命令用于删除相应的时间段。当用户需要某些端口在特定时间段供电时, 可以先配置时间段, 然后将其应用于这些端口即可。这些端口将只在指定的时间段内供电。

命令

```
power time-range {name}
no power time-range {name}
```

参数

name —— 要添加的时间段名称。可输入 1-16 个字符。

模式

全局配置模式

特权要求

只有管理员、操作员和高级用户类型的用户可以使用该命令

示例

添加一个名为 tRange1 的时间段:

```
TL-SG3226PE(config)# power time-range tRange1
```

24.6 holiday

该命令用于配置已创建的时间段是否包含 PoE 节假日。PoE 节假日可通过 **power holiday** 命令定义。

命令

```
holiday {exclude | include}
```

参数

exclude —— 不包含 PoE 节假日, 即 PoE 节假日期间交换机不为受电设备供电。

include —— 包含节假日, 即 PoE 节假日期间交换机仍为受电设备供电。默认选择该项。

模式

PoE 时间段设置模式（power time-range）

特权要求

只有管理员、操作员和高级用户类型的用户可以使用该命令

示例

将配置时间段 tRange3 为不包含节假日：

```
TL-SG3226PE(config)# power time-range tRange3
TL-SG3226PE(config-pwr-time-range)# holiday exclude
```

24.7 absolute

该命令用于配置已创建的时间段的绝对时间，设置后交换机将只在该绝对时间为受电设备供电。它的 no 命令用于取消配置的绝对时间。

命令

absolute from *from* to *to*

no absolute [*index*]

参数

from —— 起始时间，格式为 MM/DD/YYYY-HH:MM，如 01/01/2012-08:00。

to —— 结束时间，格式为 MM/DD/YYYY-HH:MM，如 12/31/2013-12:00。

index —— 绝对时间的序号，选择需要删除的绝对时间条目的序号。不输入序号，将会删除该时间段所有的绝对时间。

模式

PoE 时间段设置模式（power time-range）

特权要求

只有管理员、操作员和高级用户类型的用户可以使用该命令

示例

配置时间段 tRange1 为从 2012 年 5 月 5 日 8 点至 2012 年 10 月 5 日 18 点：

```
TL-SG3226PE(config)# power time-range tRange1
TL-SG3226PE(config-pwr-time-range)# absolute from 05/05/2012-08:00 to
10/05/2012-18:00
```

24.8 periodic

该命令用于配置已创建的时间段的周期时间，即可让交换机在一周中的某几天的指定时间为受电设备供电。它的 **no** 命令用于取消配置的周期时间。

命令

```
periodic start start end end day-of-the-week day-of-the-week  
no periodic [index]
```

参数

start —— 起始时间，格式为 HH:MM，如 01:00。

end —— 结束时间，格式为 HH:MM，如 12:00。

day-of-the-week —— 星期，格式为 D,D,...，如 1,2,5 表示星期一、星期二和星期五

index —— 周期时间的序号，选择需要删除的周期时间条目的序号。不输入序号，将会删除该时间段所有的周期时间。

模式

PoE 时间段设置模式（power time-range）

特权要求

只有管理员、操作员和高级用户类型的用户可以使用该命令

示例

配置时间段 tRange2 为每周四、周五的 08:30-12:00:

```
TL-SG3226PE(config)# power time-range tRange2  
TL-SG3226PE(config-pwr-time-range)# periodic start 08:30 end 12:00 day-of-the-week 4,5
```

24.9 power holiday

该命令用于创建 **power time-range** 假期模式的节假日，它的 **no** 命令用于删除相应节假日。

命令

```
power holiday name start-date start-date end-date end-date  
no power holiday {name}
```

参数

name —— 节假日名称，可输入 1~16 个字符。

start-date —— 节假日的起始日期，格式为 MM/DD，如 05/01。

end-date —— 节假日的结束日期，格式为 MM/DD，如 05/03。

模式

全局配置模式

特权要求

只有管理员、操作员和高级用户类型的用户可以使用该命令

示例

定义节假日国庆节，并设置其起止时间为 10 月 1 日到 10 月 3 日：

```
TL-SG3226PE(config)# power holiday NationalDay start-date 10/01 end-date
10/03
```

24.10 power inline time-range

该命令用于为端口配置供电的时间段。它的 no 命令用于取消已选的时间段。

命令

power inline time-range { *name* }

no power inline time-range

参数

name —— 已创建的时间段的名称。

模式

接口配置模式（interface gigabitEthernet / interface range gigabitEthernet）

特权要求

只有管理员、操作员和高级用户类型的用户可以使用该命令

示例

选择时间段 tRange2 作为端口 2 的供电时间段：

```
TL-SG3226PE(config)# interface gigabitEthernet 1/0/2
TL-SG3226PE(config-if)# power inline time-range tRange2
```

24.11 power profile

该命令用于创建一个新的 PoE profile 文件。它的 no 命令用于删除已配置的 PoE profile 文件。PoE profile 文件用于对具有相同属性的 PoE 接口进行批量配置，以简化用户的操作。在 PoE profile 文件中，配置了端口的三个 PoE 属性：状态、优先级、最大功率。创建一个 PoE profile 文件，然后将其应用于相应的端口，可简化配置过程。

命令

power profile *name* [**supply** {enable | disable} [**priority** {low | middle | high}
[**consumption** { *power-limit* | auto | class1 | class2 | class3 | class4 }]]]

no power profile *name*

参数

name —— profile 文件的名称，可输入 1-16 个字符。如果文件的名称包含空格，请将该名称放在双引号中，如“File 2”。

supply —— profile 文件中设置的端口 PoE 状态。

priority —— profile 文件中设置的端口 PoE 优先级。

consumption —— profile 文件中设置的端口 PoE 最大功率。有 *power-limit*, *auto*, *class1*, *class2*, *class3* 和 *class4* 五个可选项。*power-limit* 表示可手动输入具体数值，取值范围为 1-300，功率上限为输入值乘以 0.1W。例如，要设置某端口最大供电功率为 5W，则此处应输入 50。*auto* 表示由系统自动指定端口的 PoE 最大功率。*class1* 表示 4W。*class2* 表示 7W。*class3* 表示 15.4W。*class4* 表示 30W。

模式

全局配置模式

特权要求

只有管理员、操作员和高级用户类型的用户可以使用该命令

示例

创建一个 PoE profile 文件。profile 文件的名称是 IP Camera，PoE 状态为开启，PoE 优先级为低，最大功率为 5W。

```
TL-SG3226PE(config)# power profile "IP Camera" supply enable priority low
consumption 50
```

24.12 power inline profile

该命令用于将 PoE profile 文件应用于所选的端口。它的 no 命令用于取消应用 PoE profile 文件。

命令

power inline profile *name*

no power inline profile

参数

name —— 已配置的 profile 文件的名称，可输入 1-16 个字符。如果文件的名称包含空格，请将该名称放在双引号中，如“File 2”。

模式

接口配置模式（interface gigabitEthernet / interface range gigabitEthernet）

特权要求

只有管理员、操作员和高级用户类型的用户可以使用该命令

示例

将名为 IP Camera 的 PoE profile 文件应用于端口 2:

```
TL-SG3226PE(config)# interface gigabitEthernet 1/0/2
TL-SG3226PE(config-if)# power inline profile "IP Camera"
```

24.13 show power inline

该命令用于显示系统 PoE 信息。

命令

show power inline

模式

特权模式和所有配置模式

特权要求

无

示例

显示系统 PoE 信息:

```
TL-SG3226PE# show power inline
```

24.14 show power inline configuration interface

该命令用于显示某端口的 PoE 配置信息。

命令

show power inline configuration interface [gigabitEthernet *port*]

参数

port —— 要显示 PoE 配置信息的端口号，缺省显示所有端口的 PoE 信息。

模式

特权模式和所有配置模式

特权要求

无

示例

显示所有端口的 PoE 配置信息:

```
TL-SG3226PE# show power inline configuration interface
```

24.15 show power inline information interface

该命令用于显示某端口的 PoE 信息。

命令

show power inline information interface [gigabitEthernet *port*]

参数

port —— 要显示 PoE 信息的端口号，缺省显示所有端口的 PoE 信息。

模式

特权模式和所有配置模式

特权要求

无

示例

显示所有端口的 PoE 信息：

```
TL-SG3226PE# show power inline information interface
```

24.16 show power time-range

该命令用于显示时间段配置信息。

命令

show power time-range

模式

特权模式和所有配置模式

特权要求

无

示例

显示所有的时间段信息：

```
TL-SG3226PE# show power time-range
```

24.17 show power holiday

该命令用于显示已定义的节假日。

命令

show power holiday

模式

特权模式和所有配置模式

特权要求

无

示例

显示已定义的节假日：

```
TL-SG3226PE# show power holiday
```

24.18 show power profile

该命令用于显示已定义的 PoE profile 文件。

命令

show power profile

模式

特权模式和所有配置模式

特权要求

无

示例

显示已定义的 PoE profile 文件：

```
TL-SG3226PE# show power profile
```

第25章 ACL 配置命令

ACL（Access Control List，访问控制列表），通过配置匹配规则、处理操作以及时间权限来实现对数据包的过滤，提供灵活的安全访问控制策略，为控制网络安全提供方便。

25.1 time-range

该命令用于添加时间段，它的 **no** 命令用于删除对应的时间段。当用户配置的 ACL 规则需要按时间段进行过滤时，可以先配置时间段，然后在相应的规则下通过时间段名称引用该时间段，这条规则只在该指定的时间段内生效，从而实现基于时间段的 ACL 过滤。

命令

time-range *name*

no time-range *name*

参数

name —— 要添加的时间段名称，可输入 1~16 个字符。

模式

全局配置模式

特权要求

只有管理员、操作员和高级用户类型的用户可以使用该命令

示例

添加一个名为 tSeg1 的时间段：

```
TL-SL3226P-Combo(config)# time-range tSeg1
```

25.2 absolute

该命令用于配置时间段为绝对模式，它的 **no** 命令用于禁用绝对模式。

命令

absolute start *start-date* **end** *end-date*

no absolute

参数

start-date —— 绝对模式下的起始日期，形式为 MM/DD/YYYY，缺省时为 01/01/2000。

end-date —— 绝对模式下的结束日期，形式为 MM/DD/YYYY，缺省时为 01/01/2000。

若起始日期和结束日期同时缺省，则禁止绝对模式。

模式

时间段配置模式（time-range create）

特权要求

只有管理员、操作员和高级用户类型的用户可以使用该命令

示例

配置时间段 tSeg1 为绝对模式，时间范围为 2012 年 5 月 5 日至 2012 年 10 月 5 日：

```

TL-SL3226P-Combo(config)# time-range tSeg1
TL-SL3226P-Combo(config-time-range)# absolute start 05/05/2012 end
10/05/2012

```

25.3 periodic

该命令用于配置时间段为周期模式，它的 no 命令用于禁用周期模式。

命令

periodic [*week-date week-day*] [*time-slice1 time-slice*] [*time-slice2 time-slice*] [*time-slice3 time-slice*] [*time-slice4 time-slice*]

no periodic

参数

week-day —— 周期模式，形式为 1-3, 6，也可输入 daily, off-day, working-day。其中 1-3, 6 表示周一、周二、周三和周六；daily 表示每天，即周一到周日；off-day 表示周末，即周六和周日；working-day 表示工作日，即周一到周五。缺省时禁止周期模式。

time-slice —— 添加时间片段，形式为 HH:MM-HH:MM。

模式

时间段配置模式（time-range create）

特权要求

只有管理员、操作员和高级用户类型的用户可以使用该命令

示例

编辑已添加的 tSeg1 时间段，时间范围为周末的 08:30-12:00：

```

TL-SL3226P-Combo(config)# time-range tSeg1
TL-SL3226P-Combo(config-time-range)# periodic week-date off-day time-slice1
08:30-12:00

```

25.4 holiday

该命令用于在时间段配置模式下将指定时间段配置为假日模式。它的 no 命令用于禁用假日模式。

命令

holiday

no holiday

模式

时间段配置模式（time-range create）

特权要求

只有管理员、操作员和高级用户类型的用户可以使用该命令

示例

编辑已添加的 tSeg1 时间段为假日模式：

```
TL-SL3226P-Combo(config)# time-range tSeg1
```

```
TL-SL3226P-Combo(config-time-range)# holiday
```

25.5 holiday(global)

该命令用于创建 [time-range](#) 假期模式的节假日，它的 no 命令用于删除相应节假日。

命令

holiday name start-date start-date end-date end-date

no holiday name

参数

name —— 节假日名称，可输入 1~16 个字符。

start-date —— 节假日的起始日期，格式为 MM/DD，如 05/01。

end-date —— 节假日的结束日期，格式为 MM/DD，如 05/03。

模式

全局配置模式

特权要求

只有管理员、操作员和高级用户类型的用户可以使用该命令

示例

定义节假日国庆节，并设置其起止时间为 10 月 1 日到 10 月 3 日：

```
TL-SL3226P-Combo(config)# holiday nationalday start-date 10/01 end-date 10/03
```

25.6 access-list create

该命令用于创建标准IP ACL、扩展IP ACL和IPv6 ACL。

命令

access-list create access-list-num

参数

access-list-num —— ACL ID号。

模式

全局配置模式

特权要求

只有管理员、操作员和高级用户类型的用户可以使用该命令

示例

创建一个ID号为523的标准IP ACL：

```
TL-SL3226P-Combo(config)# access-list create 523
```

25.7 access-list bind acl

该命令之前用于将 ACL 直接绑定在端口或者 VLAN 上。

命令

access-list bind acl *acl-id*

no access-list bind acl *acl-id*

参数

acl id ——要绑定到 VLAN 的 access-list 名称。

模式

接口模式

特权要求

只有管理员、操作员和高级用户类型的用户可以使用该命令

示例

在端口 2 上直接绑定 ACL 100

```
TL-SL3226P-Combo(config)# interface fastEthernet 1/0/2
```

```
TL-SL3226P-Combo(config-if)# access-list bind acl 100
```

25.8 mac access-list

该命令用于创建MAC ACL，它的no命令用于删除对应的MAC ACL。MAC ACL根据数据包的源MAC地址、目的MAC地址、VLAN、二层协议类型等二层信息制定匹配规则，对数据包进行相应的分析处理。

命令

mac access-list *access-list-num*

no mac access-list *access-list-num*

参数

access-list-num —— 要添加规则的ACL ID号，取值范围为0-499。

模式

全局配置模式

特权要求

只有管理员、操作员和高级用户类型的用户可以使用该命令

示例

创建一个ID号为23的MAC ACL：

```
TL-SL3226P-Combo(config)# mac access-list 23
```

25.9 access-list standard

该命令用于添加标准IP ACL规则，它的no命令用于删除对应规则。标准IP ACL可以根据数据包的IP地址信息制定匹配规则，对数据包进行相应的分析处理。

命令

access-list standard *acl-id* **rule** *rule-id* {*deny* | *permit*} [[*sip* *source-ip*] **smask** *source-ip-mask*] [[*dip* *destination-ip*] **dmask** *destination-ip-mask*] [*tseg* *time-segment*]

no access-list standard *acl-id* **rule** *rule-id*

参数

acl-id —— 要添加规则的 ACL ID 号。

rule-id —— 当前添加的规则 ID 号。

op —— 交换机对满足匹配规则的数据包的处理方式。其中 *deny* 表示丢弃数据包；*permit* 表示转发数据包。缺省时为 *permit*。

source-ip —— 规则包含的源 IP 地址。

source-ip-mask —— 源 IP 地址的掩码。若您输入了源 IP 地址，则必须输入相应的掩码。

destination-ip —— 规则包含的目的 IP 地址。

destination-ip-mask —— 目的 IP 地址的掩码。若您输入了目的 IP 地址，则必须输入相应的掩码。

time-segment —— 规则生效的时间段的名称，缺省时为无限制。

模式

全局配置模式

特权要求

只有管理员、操作员和高级用户类型的用户可以使用该命令

示例

创建一个 ID 号为 120 的标准 IP ACL, 为其添加规则 10, 其中源 IP 地址为 192.168.0.100, 掩码为 255.255.255.0, 规则生效的时间段为 tSeg1, 对满足此规则的数据包, 交换机予以转发:

```
TL-SL3226P-Combo(config)# access-list create 120
TL-SL3226P-Combo(config)# access-list standard 120 rule 10 permit sip
192.168.0.100 smask 255.255.255.0 tseg tSeg1
```

25.10 access-list extended

该命令用于添加扩展 IP ACL 规则, 它的 no 命令用于删除对应规则。

命令

access-list extended *acl-id* **rule** *rule-id* {*deny* | *permit*} [[*sip* *source-ip*] **smask** *source-ip-mask*] [[*dip* *destination-ip*] **dmask** *destination-ip-mask*] [*tseg* *time-segment*] [*dscp* *dscp*] [*s-port* *s-port*] [*d-port* *d-port*] [*protocol* *protocol*] [*tos* *tos*] [*pre* *pre*]

no access-list extended *acl-id* **rule** *rule-id*

参数

acl-id —— 要添加规则的 ACL ID 号。

rule-id —— 当前添加的规则 ID 号。

op —— 交换机对满足匹配规则的数据包的处理方式。其中 *deny* 表示丢弃数据包; *permit* 表示转发数据包。缺省时为 *permit*。

source-ip —— 规则包含的源 IP 地址。

source-ip-mask —— 源 IP 地址的掩码。若您输入了源 IP 地址, 则必须输入相应的掩码。

destination-ip —— 规则包含的目的 IP 地址。

destination-ip-mask —— 目的 IP 地址的掩码。若您输入了目的 IP 地址, 则必须输入相应的掩码。

time-segment —— 规则生效的时间段的名称, 缺省时为无限制。

dscp —— 设置 *dscp* 的值, 范围 0-63。

s-port —— 当 IP 协议选择 TCP/UDP 时, 此处配置规则包含的 TCP/UDP 源端口号。

d-port —— 当 IP 协议选择 TCP/UDP 时, 此处配置规则包含的 TCP/UDP 目的端口号。

protocol —— 设置匹配的协议字段的值。

tos —— 规则包含的 IP ToS 字段信息。

pre —— 规则包含的 IP Precedence 字段信息。

模式

全局配置模式

特权要求

只有管理员、操作员和高级用户类型的用户可以使用该命令

示例

创建一个ID号为220的扩展IP ACL,为其添加规则10,其中源IP地址为192.168.0.100,掩码为255.255.255.0,规则生效的时间段为tSeg1,对满足此规则的数据包,交换机予以转发:

```
TL-SL3226P-Combo(config)# access-list create 220
TL-SL3226P-Combo(config)# access-list extended 220 rule 10 permit sip
192.168.0.100 smask 255.255.255.0 tseg tSeg1
```

25.11 access-list ipv6

该命令用于添加IPv6 ACL规则, 它的no命令用于删除对应规则。

命令

access-list ipv6 *acl-id* **rule** *rule-id* { deny | permit } [**dscp** *dscp-value*] [**flow-label** *flow-label-value*] [[**sip** *source-ip*] **sip-mask** *source-ip-mask*] [[**dip** *destination-ip*] **dip-mask** *destination-ip-mask*] [**s-port** *s-port*] [**d-port** *d-port*]

no access-list ipv6 *acl-id* **rule** *rule-id*

参数

acl-id —— 要添加规则的ACL ID号。

rule-id —— 当前添加的规则ID号。

deny —— 丢弃数据包。

permit —— 转发数据包。此为缺省值。

dscp-value —— 指定dscp的值, 范围从0-63。

flow-label-value —— IPv6流标签, 范围从0-0xfffff。

source-ip —— 规则包含的源IP地址。

source-ip-mask —— 源IP地址的掩码。若您输入了源IP地址, 则必须输入相应的掩码。

destination-ip —— 规则包含的目的IP地址。

destination-ip-mask —— 目的IP地址的掩码。若您输入了目的IP地址，则必须输入相应的掩码。

s-port —— 当IP协议选择TCP/UDP时，此处配置规则包含的TCP/UDP源端口号。

d-port —— 当IP协议选择TCP/UDP时，此处配置规则包含的TCP/UDP目的端口号。

模式

全局配置模式

特权要求

只有管理员、操作员和高级用户类型的用户可以使用该命令

说明

在将IPv6 ACL连接到一个VLAN或接口时，请先配置SDM模板为“enterprisev6”并保存你的配置。要了解更多信息，请查看[sdm prefer](#)。

示例

创建一个ID号为3600的扩展IPv6 ACL，为其添加规则10，其中源IP地址为3001::1，掩码为255.255.255.0，对满足此规则的数据包，交换机予以转发：

```
TL-SL3226P-Combo(config)# access-list create 3600
TL-SL3226P-Combo(config)# access-list ipv6 3600 rule 10 permit sip 3001::1 sip-
mask ffff:ffff:ff00:00ff
```

25.12 rule

该命令用于编辑已创建的MAC ACL规则，它的no命令用于删除相应的规则。

命令

```
rule rule-id {deny | permit} [ [smac source-mac] smask source-mac-mask] [ [dmac
destination-mac] dmask destination-mac-mask] [vid vlan-id] [type ethernet-type] [pri
user-pri] [tseg time-segment]
```

```
no rule rule-id
```

参数

rule-id —— 当前添加的规则ID号。

op —— 交换机对满足匹配规则的数据包的处理方式。其中 **deny** 表示丢弃数据包；**permit** 表示转发数据包。缺省时为 **permit**。

source-mac —— 规则包含的源MAC地址。

source-mac-mask —— 源MAC地址的掩码。若您输入了源MAC地址，则必须输入相应的掩码。

destination-mac —— 规则包含的目的MAC地址。

destination-mac-mask —— 目的 MAC 地址的掩码。若您输入了目的 MAC 地址，则必须输入相应的掩码。

vlan-id —— 规则包含的 VLAN ID 号，取值范围为 1~4094。

ethernet-type —— 规则包含的以太网类型信息，输入格式为 4 位 16 进制数。

user-pri —— 用户优先级，取值范围为 0~7，缺省时为无限制。

time-segment —— 规则生效的时间段的名称，缺省时为无限制。

模式

Mac Access-list配置模式

特权要求

只有管理员、操作员和高级用户类型的用户可以使用该命令

示例

编辑 MAC ACL 20 的规则 10，其中源 MAC 地址为 00:01:3F:48:16:23，掩码为 11:11:11:11:11:00，VLAN ID 为 2，用户优先级为 5，规则生效的时间段为 tSeg1，对满足此规则的数据包，交换机予以转发：

```
TL-SL3226P-Combo(config)# mac access-list 20
TL-SL3226P-Combo(config-mac-acl)# rule 10 permit smac 00:01:3F:48:16:23
smask 11:11:11:11:11:00 vid 2 pri 5 tseg tSeg1
```

25.13 access-list policy name

该命令用于添加Policy，它的no命令用于删除对应的Policy条目。Policy功能将ACL和动作组合起来，组成一个访问控制策略，对符合相应ACL规则的数据包进行控制，添加的操作包括流镜像、流监控和端口重定向。

命令

access-list policy name name

no access-list policy name name

参数

name —— 要添加的Policy名称，可输入1~16个字符。

模式

全局配置模式

特权要求

只有管理员、操作员和高级用户类型的用户可以使用该命令

示例

添加一个名为policy1的Policy：

```
TL-SL3226P-Combo(config)# access-list policy name policy1
```

25.14 access-list policy action

该命令用于为Policy添加ACL并进入Action配置模式以设置动作，它的no命令用于删除相应动作。

命令

```
access-list policy action policy-name acl-id  
no access-list policy action policy-name acl-id
```

参数

policy-name —— 要设置的Policy的名称，可输入1~16个字符。

acl-id —— Policy作用的ACL的ID号。

模式

全局配置模式

特权要求

只有管理员、操作员和高级用户类型的用户可以使用该命令

示例

为名为policy1的Policy添加ACL 120:

```
TL-SL3226P-Combo(config)# access-list policy action policy1 120
```

25.15 redirect interface

该命令用于为 Policy 添加重定向动作，设置将匹配了相应 ACL 的数据包转发到指定端口。它的 no 命令用于删除指定端口。

命令

```
redirect interface { fastEthernet port | gigabitEthernet port }  
no redirect interface { fastEthernet port | gigabitEthernet port }
```

参数

port —— 端口重定向的出口端口，即将匹配了相应 ACL 的数据包转发到此处指定的端口。缺省时为所有端口。

模式

Action 配置模式

特权要求

只有管理员、操作员和高级用户类型的用户可以使用该命令

示例

为名为 policy1 的 Policy 添加动作，对符合 ACL 120 相应规则的数据包，转发到端口 2：

```
TL-SL3226P-Combo(config)# access-list policy action policy1 120
```

```
TL-SL3226P-Combo(config-action)# redirect interface fastEthernet 1/0/2
```

25.16 s-condition

该命令用于为 Policy 添加流监管动作。它的 no 命令用于删除动作。

命令

```
s-condition rate rate osd { none | discard }
```

```
no s-condition
```

参数

rate —— 流监管的额定速率，取值范围为 1~1000000（kbps）。

osd —— 流监管的超速处理，即对超过额定速率的数据包的处理方式，有不处理（none）和丢弃（discard）两个选项。缺省时为不处理。

模式

Action 配置模式

特权要求

只有管理员、操作员和高级用户类型的用户可以使用该命令

示例

为名为 policy1 的 Policy 添加动作，对符合 ACL 120 相应规则的数据包，若速率超过 1000kbps，交换机将予以丢弃：

```
TL-SL3226P-Combo(config)# access-list policy action policy1 120
```

```
TL-SL3226P-Combo(config-action)# s-condition rate 1000 osd discard
```

25.17 s-mirror

该命令用于为 Policy 添加流镜像动作。它的 no 命令删除镜像动作。

命令

```
s-mirror interface { fastEthernet port | gigabitEthernet port }
```

```
no s-mirror interface { fastEthernet port | gigabitEthernet port }
```

参数

port —— 流镜像的镜像端口。

模式

Action 配置模式

特权要求

只有管理员、操作员和高级用户类型的用户可以使用该命令

示例

为名为 policy1 的 Policy 添加动作，将符合 ACL 120 相应规则的数据包复制到端口 2:

```
TL-SL3226P-Combo(config)# access-list policy action policy1 120
TL-SL3226P-Combo(config-action)# s-mirror interface fastEthernet 1/0/2
```

25.18 qos-remark

该命令用于为 Policy 添加 QoS 重标记动作，它的 no 命令用于删除相应动作。

命令

```
qos-remark dscp dscp priority pri
no qos-remark
```

参数

dscp——QoS 重标记之 DSCP，为匹配了相应 ACL 的数据包指定 DSCP 域。取值范围为 0~63，缺省时为无限制。

pri——QoS 重标记之本地优先级，为匹配了相应 ACL 的数据包指定优先级。取值范围为 0~3。

模式

Action 配置模式

特权要求

只有管理员、操作员和高级用户类型的用户可以使用该命令

示例

为名为 policy1 的 Policy 添加动作，对符合 ACL 120 相应规则的数据包，指定 DSCP 域为 30，优先级为 2:

```
TL-SL3226P-Combo(config)# access-list policy action policy1 120
TL-SL3226P-Combo(config-action)# qos-remark dscp 30 priority 2
```

25.19 access-list bind acl(interface)

该命令用于绑定ACL到指定端口，它的no命令用于取消绑定。

命令

```
access-list bind acl acl-id
no access-list bind acl acl-id
```

参数

acl-id —— 要绑定到端口的ACL号。

模式

接口配置模式（`interface fastEthernet` / `interface range fastEthernet` / `interface gigabitEthernet` / `interface range gigabitEthernet`）

特权要求

只有管理员、操作员和高级用户类型的用户可以使用该命令

示例

将ACL100绑定到端口2:

```
TL-SL3226P-Combo(config)# interface fastEthernet 1/0/2
TL-SL3226P-Combo(config-if)# access-list bind acl 100
```

25.20 access-list bind acl(vlan)

该命令用于绑定ACL到指定VLAN，它的no命令用于取消绑定。

命令

```
access-list bind acl acl-id
no access-list bind acl acl-id
```

参数

acl-id —— 要绑定到端口的ACL号。

模式

接口配置模式（`interface vlan`）

特权要求

只有管理员、操作员和高级用户类型的用户可以使用该命令

示例

将ACL 100绑定到VLAN 2:

```
TL-SL3226P-Combo(config)# interface vlan 2
TL-SL3226P-Combo(config-if)# access-list bind acl 100
```

25.21 access-list bind (interface)

该命令用于绑定Policy到指定端口，它的no命令用于取消绑定。

命令

access-list bind *policy-name*

no access-list bind *policy-name*

参数

policy-name —— 要绑定到端口的Policy名称。

模式

接口配置模式（interface fastEthernet / interface range fastEthernet / interface gigabitEthernet / interface range gigabitEthernet）

特权要求

只有管理员、操作员和高级用户类型的用户可以使用该命令

示例

将policy1绑定到端口2:

```
TL-SL3226P-Combo(config)# interface fastEthernet 1/0/2
TL-SL3226P-Combo(config-if)# access-list bind policy1
```

25.22 access-list bind (vlan)

该命令用于绑定Policy到指定VLAN，它的no命令用于取消绑定。

命令

access-list bind *policy-name*

no access-list bind *policy-name*

参数

policy-name —— 要绑定到VLAN的Policy名称。

模式

接口配置模式（interface vlan）

特权要求

只有管理员、操作员和高级用户类型的用户可以使用该命令

示例

将policy1绑定到VLAN 2:

```
TL-SL3226P-Combo(config)# interface vlan 2
TL-SL3226P-Combo(config-if)# access-list bind policy1
```

25.23 show time-range

该命令用于显示所有时间段的配置。

命令

show time-range

模式

特权模式和所有配置模式

特权要求

无

示例

显示所有时间段配置：

```
TL-SL3226P-Combo# show time-range
```

25.24 show holiday

该命令用于显示所有已定义的节假日。

命令

show holiday

模式

特权模式和所有配置模式

特权要求

无

示例

显示节假日设置：

```
TL-SL3226P-Combo# show holiday
```

25.25 show access-list

该命令用于显示ACL配置。

命令

show access-list *acl-id*

参数

acl-id —— 要显示配置的ACL ID号。

模式

特权模式和所有配置模式

特权要求

无

示例

显示ID号为20的MAC ACL的配置：

```
TL-SL3226P-Combo# show access-list 20
```

25.26 show access-list policy

该命令用于显示Policy配置。

命令

```
show access-list policy name
```

参数

name —— 要显示配置的policy的描述。

模式

特权模式和所有配置模式

特权要求

无

示例

显示名为policy1的信息：

```
TL-SL3226P-Combo# show access-list policy policy1
```

25.27 show access-list bind

该命令用于显示Policy绑定配置。

命令

```
show access-list bind
```

模式

特权模式和所有配置模式

特权要求

无

示例

显示Policy绑定设置:

```
TL-SL3226P-Combo# show access-list bind
```

第26章 MSTP配置命令

MSTP（Multiple Spanning Tree Protocol，多生成树协议）是在STP和RSTP的基础上，根据IEEE协会制定的IEEE 802.1S标准建立的，用于在局域网中消除数据链路层物理环路的协议。生成树协议的基本思想是通过构造一棵或多棵自然树的方法达到裁剪冗余环路的目的，同时实现链路备份和路径最优化。

26.1 debug spanning-tree

该命令用于开启生成树活动时的调试功能，它的no命令用于关闭该功能。

命令

debug spanning-tree { all | bpdu receive | bpdu transmit | cmpmsg | errors | flush | init | migration | proposals | roles | state | tc }

no debug spanning-tree { all | bpdu receive | bpdu transmit | cmpmsg | errors | flush | init | migration | proposals | roles | state | tc }

参数

all —— 显示生成树的全部调试信息。

bpdu receive —— 显示所接收生成树的网桥协议数据单元（BPDU）调试信息。

bpdu transmit —— 显示发出的生成树的网桥协议数据单元（BPDU）调试信息。

cmpmsg —— 显示消息优先的调试信息。

errors —— 显示MSTP错误的调试信息。

flush —— 显示地址表刷新的调试信息。

init —— 显示数据结构初始化的调试信息。

migration —— 显示版本迁移的调试信息。

proposals —— 显示MSTP握手的调试信息。

roles —— 显示MSTP接口角色切换的调试信息。

state —— 显示MSTP接口状态变化的调试信息。

tc —— 显示MSTP拓扑事件的调试信息。

模式

特权模式

特权要求

只有管理员类型的用户可以使用该命令

示例

显示生成树的全部调试信息：

```
TL-SL3226P-Combo(config)# debug spanning-tree all
```

26.2 spanning-tree (global)

该命令用于全局开启生成树功能，它的no命令用于禁用生成树功能。

命令

spanning-tree

no spanning-tree

模式

全局配置模式

特权要求

只有管理员、操作员和高级用户类型的用户可以使用该命令

示例

开启交换机的生成树功能：

```
TL-SL3226P-Combo(config) # spanning-tree
```

26.3 spanning-tree mode

该命令用于配置生成树的模式，它的no命令用于恢复默认配置。

命令

spanning-tree mode {stp | rstp | mstp}

no spanning-tree mode

参数

stp —— 默认模式，为生成树兼容模式

rstp —— 快速生成树兼容模式

mstp —— 多重生成树模式

模式

全局配置模式

特权要求

只有管理员、操作员和高级用户类型的用户可以使用该命令

示例

设置生成树模式为MSTP：

```
TL-SL3226P-Combo(config)# spanning-tree mode mstp
```

26.4 spanning-tree mst configuration

该命令用于从全局配置模式下进入MST配置模式，它的no命令用于将相应的实例恢复为默认配置。

命令

spanning-tree mst configuration

no spanning-tree mst configuration

模式

全局配置模式

特权要求

只有管理员、操作员和高级用户类型的用户可以使用该命令

示例

进入MST配置模式：

```
TL-SL3226P-Combo(config)# spanning-tree mst configuration
```

```
TL-SL3226P-Combo(config-mst)#
```

26.5 spanning-tree mst instance

该命令用于配置MST实例的优先级，它的no命令用于恢复对应实例的默认优先级。

命令

spanning-tree mst instance *instance-id* priority *pri*

no spanning-tree mst instance *instance-id* priority

参数

instance-id —— 实例ID，范围为1~8。

pri —— MSTI优先级，它是在对应实例ID中，确定交换机是否会被选为根桥的重要依据。

取值范围0~61440，间隔4096，缺省时为32768。

模式

全局配置模式

特权要求

只有管理员、操作员和高级用户类型的用户可以使用该命令

示例

启用实例1，并设置MSTI优先级为4096：

```
TL-SL3226P-Combo(config)# spanning-tree mst instance 1 priority 4096
```

26.6 spanning-tree priority

该命令用于配置桥优先级，它的no命令用于恢复默认配置。

命令

spanning-tree priority *pri*

no spanning-tree priority

参数

pri —— 桥优先级。取值范围0~61440，缺省时为32768。

模式

全局配置模式

特权要求

只有管理员、操作员和高级用户类型的用户可以使用该命令

示例

设置桥优先级为4096:

```
TL-SL3226P-Combo(config)# spanning-tree priority 4096
```

26.7 spanning-tree tc-defend

该命令用于配置生成树的全局TC保护，它的no命令用于恢复默认配置。设备在接收到TC报文（网络拓扑发生变化的通知报文）后，会执行地址表项的删除操作。当设备受到恶意的TC报文攻击时，频繁地删除操作会给设备带来很大负担，给网络的稳定带来很大隐患。TC保护可以限制一定周期内交换机接收TC报文的最大数目，从而控制地址表项的删除操作。

命令

spanning-tree tc-defend threshold *threshold* period *period*

no spanning-tree tc-defend

参数

threshold —— TC保护阈值，取值范围1~100（数据包），缺省时为20。TC保护阈值是在TC保护周期内，交换机收到TC报文的最大数目。超过该数目后，交换机在该周期内不再进行删除地址表的操作。

period —— TC保护周期，取值范围1~10（秒），缺省时为5。

模式

全局配置模式

特权要求

只有管理员、操作员和高级用户类型的用户可以使用该命令

示例

设置TC保护阈值为30数据包，TC保护周期为10秒：

```
TL-SL3226P-Combo(config)# spanning-tree tc-defend threshold 30 period 10
```

26.8 spanning-tree hold-count

该命令用于设置生成树流量限制，它的no命令用于恢复默认配置。

命令

spanning-tree hold-count *value*

no spanning-tree hold-count

参数

value —— 流量限制，即在每个联络时间内，端口最多能够发送的协议报文的速度。取值范围为1~20（pps），默认值为5。

模式

全局配置模式

特权要求

只有管理员、操作员和高级用户类型的用户可以使用该命令

示例

设置生成树流量限制为8pps：

```
TL-SL3226P-Combo(config)# spanning-tree hold-count 8
```

26.9 spanning-tree timer

该命令用于配置生成树的联络时间、老化时间、传输延时，它的no命令用于恢复默认配置。

命令

spanning-tree timer { [*forward-time forward-time*] [*hello-time hello-time*] [*max-age max-age*] }

no spanning-tree timer

参数

forward-time —— 传输延时，即在网络拓扑改变后，交换机的端口状态迁移的延时时间，取值范围为4~30（秒），默认值为15，并且 $2 \times (\text{传输延时} - 1) \geq \text{老化时间}$ 。

hello-time —— 联络时间，即交换机发送协议报文的周期，用于检测链路是否存在故障，取值范围为1~10（秒），默认值为2，并且 $2 \times (\text{联络时间} + 1) \leq \text{老化时间}$ 。

max-age —— 老化时间，即协议报文在交换机中能够保存的最大生命期，取值范围为6~40（秒），默认值为20。

模式

全局配置模式

特权要求

只有管理员、操作员和高级用户类型的用户可以使用该命令

示例

设置生成树的传输延时为16秒，联络时间为3秒，老化时间为22秒：

```
TL-SL3226P-Combo(config)# spanning-tree timer forward-time 16 hello-time 3
max-age 22
```

26.10 spanning-tree max-hops

该命令用于设置生成树协议报文被转发的最大跳数，它的no命令用于恢复默认配置。

命令

spanning-tree max-hops *value*

no spanning-tree max-hops

参数

value —— 最大跳数，即协议报文被转发的最大跳数，它限制了生成树的规模，取值范围为1~40（跳），默认值为20。

模式

全局配置模式

特权要求

只有管理员、操作员和高级用户类型的用户可以使用该命令

示例

设置最大跳数为30：

```
TL-SL3226P-Combo(config)# spanning-tree max-hops 30
```

26.11 instance

该命令用于配置VLAN-MSTP实例映射，它的no命令用于移除映射关系或删除相应的实例。实例被删除后，与该实例有关的映射关系也会被移除。

命令

instance *instance-id* **vlan** *vlan-id*

no instance *instance-id* [**vlan** *vlan-id*]

参数

instance-id —— 实例ID，范围为1~8。

vlan-id —— 要加入该实例的VLAN ID。

模式

MST配置模式

特权要求

只有管理员、操作员和高级用户类型的用户可以使用该命令

示例

将VLAN1-100映射到实例1：

```
TL-SL3226P-Combo(config)# spanning-tree mst configuration
```

```
TL-SL3226P-Combo(config-mst)# instance 1 vlan 1-100
```

移除实例1中的VLAN1-100映射：

```
TL-SL3226P-Combo(config)# spanning-tree mst configuration
```

```
TL-SL3226P-Combo(config-mst)# no instance 1
```

将实例1的VLAN1-50从VLAN1-100映射中移除：

```
TL-SL3226P-Combo(config)# spanning-tree mst configuration
```

```
TL-SL3226P-Combo(config-mst)# no instance 1 vlan 1-50
```

26.12 name

该命令用于配置MST 实例的域名。MSTP可以将交换网络划分为多个域，有着相同域配置和VLAN-实例映射关系的交换机被认为属于同一个MST域（Multiple Spanning Tree Regions，多生成树域）。域配置包括配置域名和修订级别。

命令

name *name*

参数

name —— 域名，用于标识MST域，可输入1~32个字符。

模式

MST配置模式

特权要求

只有管理员、操作员和高级用户类型的用户可以使用该命令

示例

配置MSTP的域名为region1:

```
TL-SL3226P-Combo(config)# spanning-tree mst configuration
TL-SL3226P-Combo(config-mst)# name region1
```

26.13 revision

该命令用于配置MST 实例的修订级别。

命令

revision *revision*

参数

revision —— 修订级别，范围为0~65535。

模式

MST配置模式

特权要求

只有管理员、操作员和高级用户类型的用户可以使用该命令

示例

配置MSTP的修订级别为100:

```
TL-SL3226P-Combo(config)# spanning-tree mst configuration
TL-SL3226P-Combo(config-mst)# revision 100
```

26.14 spanning-tree (interface)

该命令用于为指定端口开启生成树功能，它的no命令用于禁用生成树功能。

命令

spanning-tree

no spanning-tree

模式

接口配置模式（interface fastEthernet / interface range fastEthernet / interface gigabitEthernet / interface range gigabitEthernet）

特权要求

只有管理员、操作员和高级用户类型的用户可以使用该命令

示例

开启端口2的生成树功能：

```
TL-SL3226P-Combo(config)# interface fastEthernet 1/0/2
TL-SL3226P-Combo(config-if)# spanning-tree
```

26.15 spanning-tree common-config

该命令用于生成树协议端口配置，它的no命令用于恢复默认配置。CIST（Common and Internal Spanning Tree，公共和内部生成树）是连接一个交换网络内所有设备的单生成树。本命令用来配置端口基于CIST的参数以及所有实例的共用参数。

命令

spanning-tree common-config [*port-priority pri*] [*ext-cost ext-cost*] [*int-cost int-cost*] [*portfast* {enable | disable}] [*point-to-point* {auto | open | close}]

no spanning-tree common-config

参数

pri —— 端口优先级，它是确定端口是否会被对端设备选为根端口的重要依据，同等条件下优先级高的端口将被选为根端口。值越小，表示优先级越高。取值范围0~240，间隔16，缺省时为128。

ext-cost —— 外部路径开销。它是在不同MST域之间的路径上，用于选择路径和计算路径开销的参考值，同时也是确定该端口是否会被选为根端口的依据。值越小，表示优先级越高，缺省时为自动。

int-cost —— 内部路径开销。它是在MST域内的路径上，用于选择路径和计算路径开销的参考值，同时也是确定该端口是否会被选为根端口的依据。值越小，表示优先级越高，缺省时为自动。

portfast —— 是否启用边缘端口，缺省时为禁用（disable）。边缘端口由阻塞状态向转发状态迁移时，可实现快速迁移，无需等待延迟时间。

point-to-point —— 点对点链路状态，有自动（auto）、强制开启（open）和强制关闭（close）三个选项，缺省时为自动。以点对点链路相连的两个端口，如果为根端口或者指定端口，则可以快速迁移到转发状态，从而减少不必要的转发延迟时间。

模式

接口配置模式（*interface fastEthernet / interface range fastEthernet / interface gigabitEthernet / interface range gigabitEthernet*）

特权要求

只有管理员、操作员和高级用户类型的用户可以使用该命令

示例

启用端口1的STP功能，并设置其优先级为64，内、外部路径开销均为100，开启边缘端口：

```
TL-SL3226P-Combo(config)# interface fastEthernet 1/0/1
TL-SL3226P-Combo(config-if)# spanning-tree common-config port-priority 64
ext-cost 100 int-cost 100 portfast enable point-to-point open
```

26.16 spanning-tree mst

该命令用于MSTP实例端口配置，它的no命令用于恢复对应实例端口的默认配置。端口在不同的生成树实例中可以担任不同的角色，本命令用来配置不同实例ID中的端口的参数。

命令

```
spanning-tree mst instance instance-id { [port-priority pri] [cost cost] }
no spanning-tree mst instance instance-id
```

参数

instance-id —— 需要配置端口属性的实例ID号，取值范围1~8。

pri —— 端口优先级，它是在对应实例ID中，确定端口是否会被对端设备选为根端口的重要依据。取值范围0~240，间隔16，缺省时为128。

cost —— 路径开销。路径开销是在MST域内的对应实例中，用于选择路径和计算路径开销的参考值，同时也是确定该端口是否会被选为根端口的依据。值越小，表示优先级越高，缺省时为自动。

模式

接口配置模式（interface fastEthernet / interface range fastEthernet / interface gigabitEthernet / interface range gigabitEthernet）

特权要求

只有管理员、操作员和高级用户类型的用户可以使用该命令

示例

设置实例1的端口1优先级为64，路径开销为2000：

```
TL-SL3226P-Combo(config)# interface fastEthernet 1/0/1
TL-SL3226P-Combo(config-if)# spanning-tree mst instance 1 port-priority 64 cost
2000
```

26.17 spanning-tree bpdufilter

该命令用于为指定端口开启BPDU过滤功能，启用了BPDU报文过滤功能的端口，将不再接收和转发任何BPDU报文，但是会向外发送自身的BPDU报文，从而防止交换机受到BPDU报文的攻击，保证STP计算的正确性。它的no命令用于禁用该功能。

命令

spanning-tree bpdufilter

no spanning-tree bpdufilter

模式

接口配置模式（interface fastEthernet / interface range fastEthernet / interface gigabitEthernet / interface range gigabitEthernet）

特权要求

只有管理员、操作员和高级用户类型的用户可以使用该命令

示例

为端口2开启BPDU过滤功能：

```
TL-SL3226P-Combo (config)# interface fastEthernet 1/0/2
```

```
TL-SL3226P-Combo(config-if)# spanning-tree bpdufilter
```

26.18 spanning-tree bpduguard

该命令用于为指定端口开启BPDU保护功能，启用了BPDU保护功能后，如果端口收到了BPDU报文，MSTP就将这些端口关闭，同时通知网管这些端口被MSTP关闭，被关闭的端口只能由网络管理人员来恢复。它的no命令用于禁用该功能。

命令

spanning-tree bpduguard

no spanning-tree bpduguard

模式

接口配置模式（interface fastEthernet / interface range fastEthernet / interface gigabitEthernet / interface range gigabitEthernet）

特权要求

只有管理员、操作员和高级用户类型的用户可以使用该命令

示例

为端口2开启BPDU保护功能：

```
TL-SL3226P-Combo(config)# interface fastEthernet 1/0/2
TL-SL3226P-Combo(config-if)# spanning-tree bpduguard
```

26.19 spanning-tree guard loop

该命令用于启用环路保护功能，它的no命令用于禁用该功能。环路保护可以防止由于链路拥塞或者单向链路故障，导致下游设备重新计算生成树，从而产生的网络环路现象。

命令

spanning-tree guard loop

no spanning-tree guard loop

模式

接口配置模式（interface fastEthernet / interface range fastEthernet / interface gigabitEthernet / interface range gigabitEthernet）

特权要求

只有管理员、操作员和高级用户类型的用户可以使用该命令

示例

开启端口2的环路保护：

```
TL-SL3226P-Combo(config)# interface fastEthernet 1/0/2
TL-SL3226P-Combo(config-if)# spanning-tree guard loop
```

26.20 spanning-tree guard root

该命令用于启用根桥保护，它的no命令用于禁用该功能。根桥保护可以防止当前合法根桥失去根桥地位，从而引起的网络拓扑结构的错误变动。

命令

spanning-tree guard root

no spanning-tree guard root

模式

接口配置模式（interface fastEthernet / interface range fastEthernet / interface gigabitEthernet / interface range gigabitEthernet）

特权要求

只有管理员、操作员和高级用户类型的用户可以使用该命令

示例

开启端口2的根桥保护：

```
TL-SL3226P-Combo(config)# interface fastEthernet 1/0/2
```

```
TL-SL3226P-Combo(config-if)# spanning-tree guard root
```

26.21 spanning-tree guard tc

该命令用于启用TC保护，它的no命令用于禁用该功能。启用TC保护功能后，交换机在“TC保护周期”内，收到TC-BPDU的最大数目为“TC保护阈值”处所设的数目，超过该数目后，交换机在该周期内不再进行地址表删除操作。这样就可以避免频繁地删除转发地址表项。

命令

spanning-tree guard tc

no spanning-tree guard tc

模式

接口配置模式（interface fastEthernet / interface range fastEthernet / interface gigabitEthernet / interface range gigabitEthernet）

特权要求

只有管理员、操作员和高级用户类型的用户可以使用该命令

示例

开启端口2的TC保护：

```
TL-SL3226P-Combo(config)# interface fastEthernet 1/0/2
```

```
TL-SL3226P-Combo(config-if)# spanning-tree guard tc
```

26.22 spanning-tree mcheck

该命令用于启用协议迁移。

命令

spanning-tree mcheck

模式

接口配置模式（interface fastEthernet / interface range fastEthernet / interface gigabitEthernet / interface range gigabitEthernet）

特权要求

只有管理员、操作员和高级用户类型的用户可以使用该命令

示例

启用端口2的协议迁移：

```
TL-SL3226P-Combo(config)# interface fastEthernet 1/0/2
```

```
TL-SL3226P-Combo(config-if)# spanning-tree mcheck
```

26.23 show spanning-tree active

该命令用于显示生成树的当前运行状态信息。

命令

show spanning-tree active

模式

特权模式和所有配置模式

特权要求

无

示例

显示生成树当前运行状态信息：

```
TL-SL3226P-Combo# show spanning-tree active
```

26.24 show spanning-tree bridge

该命令用于显示生成树的参数配置信息。

命令

show spanning-tree bridge [forward-time | hello-time | hold-count | max-age | max-hops | mode | priority | state]

模式

特权模式和所有配置模式

特权要求

无

示例

显示生成树参数配置信息：

```
TL-SL3226P-Combo# show spanning-tree bridge
```

26.25 show spanning-tree interface

该命令用于显示生成树的端口配置信息。

命令

show spanning-tree interface [**fastEthernet** *port* | **gigabitEthernet** *port* | **port-channel** *lagid*] [*edge* | *ext-cost* | *int-cost* | *mode* | *p2p* | *priority* | *role* | *state* | *status*]

参数

port —— 要显示配置信息的端口号。

lagid —— LAG号。

模式

特权模式和所有配置模式

特权要求

无

示例

显示所有端口的生成树信息：

```
TL-SL3226P-Combo# show spanning-tree interface
```

显示端口2的生成树信息：

```
TL-SL3226P-Combo# show spanning-tree interface fastEthernet 1/0/2
```

显示端口2的生成树模式：

```
TL-SL3226P-Combo# show spanning-tree interface fastEthernet 1/0/2 mode
```

26.26 show spanning-tree interface-security

该命令用于显示生成树的端口安全配置信息。

命令

show spanning-tree interface-security [**fastEthernet** *port* | **gigabitEthernet** *port* | **port-channel** *lagid*] [*bpdufilter* | *bpduguard* | *loop* | *root* | *tc* | *tc-defend*]

参数

port —— 要显示配置信息的端口号。

lagid —— LAG号。

模式

特权模式和所有配置模式

特权要求

无

示例

显示所有端口的安全配置信息：

```
TL-SL3226P-Combo(config)# show spanning-tree interface-security
```

显示端口1的安全配置信息：

```
TL-SL3226P-Combo(config)# show spanning-tree interface-security fastEthernet
1/0/1
```

显示接口bpdu过滤器的安全配置信息：

```
TL-SL3226P-Combo(config)# show spanning-tree interface-security bpdufilter
```

26.27 show spanning-tree mst

该命令用于显示MST实例的相关信息。

命令

```
show spanning-tree mst { configuration [ digest ] | instance instance-id [ interface
[ fastEthernet port | gigabitEthernet port | port-channel lagid ] ] }
```

参数

instance-id —— 要显示配置信息的实例ID，取值范围1~8。

port —— 要显示配置信息的端口号。

lagid —— LAG号。

模式

特权模式和所有配置模式

特权要求

无

示例

显示VLAN和MST实例的区域信息和配置信息：

```
TL-SL3226P-Combo(config)# show spanning-tree mst configuration
```

显示MST实例1的相关信息：

```
TL-SL3226P-Combo(config)# show spanning-tree mst instance 1
```

显示MST实例1的所有端口信息：

```
TL-SL3226P-Combo(config)# show spanning-tree mst instance 1 interface
```

第27章 IGMP侦听配置命令

IGMP Snooping（Internet Group Management Protocol Snooping，IGMP侦听）是运行在交换机上的组播约束机制，用于管理和控制组播组。启用IGMP侦听功能可以有效地避免组播数据在网络中广播。

27.1 ip igmp snooping(global)

该命令用于IGMP全局配置，它的no命令用于禁用该功能。

命令

ip igmp snooping

no ip igmp snooping

模式

全局配置模式

特权要求

只有管理员、操作员和高级用户类型的用户可以使用该命令

示例

开启IGMP全局配置：

```
TL-SL3226P-Combo(config)# ip igmp snooping
```

27.2 ip igmp snooping (interface)

该命令用于为指定端口配置IGMP侦听功能，它的no命令用于禁用该功能。

命令

ip igmp snooping

no ip igmp snooping

模式

接口配置模式（interface fastEthernet / interface range fastEthernet / interface gigabitEthernet / interface range gigabitEthernet）

特权要求

只有管理员、操作员和高级用户类型的用户可以使用该命令

示例

开启端口3的IGMP侦听功能：

```
TL-SL3226P-Combo(config)# interface fastEthernet 1/0/3
```



```
TL-SL3226P-Combo(config-if)# ip igmp snooping
```

27.3 ip igmp snooping rtime

该命令用于设置 IGMP 侦听全局路由器端口时间，它的 **no** 命令用于恢复默认值。默认的老化时间是 300 秒。

命令

```
ip igmp snooping rtime rtime
```

```
no ip igmp snooping rtime
```

参数

rtime ——指定的老化时间秒数，取值范围 60-600 秒。

模式

全局配置模式

特权要求

只有管理员、操作员和高级用户类型的用户可以使用该命令

示例

设置 IGMP 侦听全局路由器端口时间为 100 秒：

```
TL-SL3226P-Combo(config-if-range)# ip igmp snooping rtime 100
```

27.4 ip igmp snooping mtime

该命令用于 IGMP 侦听成员端口时间，它的 **no** 命令用于恢复默认值。默认的老化时间是 260 秒。

命令

```
ip igmp snooping mtime mtime
```

```
no ip igmp snooping mtime
```

参数

mtime ——指定的老化时间秒数，取值范围 60-600 秒。

模式

全局配置模式

特权要求

只有管理员和操作员类型的用户可以使用该命令

示例

设置 IGMP 侦听全局成员端口时间为 100 秒：

```
TL-SL3226P-Combo(config-if-range)# ip igmp snooping mtime 100
```

27.5 ip igmp snooping report-suppression

该命令用于 IGMP Report 报文抑制。启用时，对于每个组播组，只有第一个 IGMP 报告消息转发到第 3 层设备，随后接收到相同组播组的 IGMP 报告报文将被丢弃。它的 no 命令用于禁用该功能，默认处于关闭状态。

命令

```
ip igmp snooping report-suppression
```

```
no ip igmp snooping report-suppression
```

模式

全局配置模式

特权要求

只有管理员、操作员和高级用户类型的用户可以使用该命令

示例

开启 IGMP Report 报文抑制：

```
TL-SL3226P-Combo(config-if-range)# ip igmp snooping report-suppression
```

27.6 ip igmp snooping immediate-leave

该命令用于配置端口的快速离开功能，它的no命令用于禁用该功能。

命令

```
ip igmp snooping immediate-leave
```

```
no ip igmp snooping immediate-leave
```

模式

接口配置模式（interface fastEthernet / interface range fastEthernet / interface gigabitEthernet / interface range gigabitEthernet）

特权要求

只有管理员、操作员和高级用户类型的用户可以使用该命令

示例

开启端口3的快速离开功能：

```
TL-SL3226P-Combo(config)# interface fastEthernet 1/0/3
```

```
TL-SL3226P-Combo(config-if)# ip igmp snooping immediate-leave
```

27.7 ip igmp snooping drop-unknown

该命令用于开启未知组播报文丢弃功能，它的no命令用于禁用该功能。

命令

```
ip igmp snooping drop-unknown
no ip igmp snooping drop-unknown
```

模式

全局配置模式

特权要求

只有管理员、操作员和高级用户类型的用户可以使用该命令

示例

开启未知组播报文丢弃功能：

```
TL-SL3226P-Combo(config)# ip igmp snooping drop-unknown
```

27.8 ip igmp snooping last-listener query-interval

该命令用于指定发送特定组查询报文的间隔时间，它的 no 命令用于恢复默认值。默认的间隔是 1 秒。

命令

```
ip igmp snooping last-listener query-interval interval
no ip igmp snooping last-listener query-interval
```

参数

interval —— 指定发送特定组查询报文的间隔秒数，从 1 到 5。

模式

全局配置模式

特权要求

只有管理员、操作员和高级用户类型的用户可以使用该命令

示例

设置发送特定组查询报文的间隔时间为 3s：

```
TL-SL3226P-Combo(config-if-range)# ip igmp snooping last-listener query-
interval 3
```

27.9 ip igmp snooping last-listener query-count

该命令用于指定发送特定组查询报文的次数，它的 no 命令用于恢复默认值。默认的次数是 2 次。

命令

```
ip igmp snooping last-listener query-count num  
no ip igmp snooping last-listener query-count
```

参数

num —— 指定发送特定组查询报文的次数，从 1 到 5。

模式

全局配置模式

特权要求

只有管理员、操作员和高级用户类型的用户可以使用该命令

示例

设置发送特定组查询报文的次数为 3:

```
TL-SL3226P-Combo(config-if-range)# ip igmp snooping last-listener query-  
count 3
```

27.10 ip igmp snooping vlan-config

该命令用于启用指定VLAN的IGMP侦听功能，并修改其IGMP参数以及创建静态组播地址条目。它的 no 命令用于禁用指定VLAN的IGMP侦听功能。IGMP侦听所建立的组播组是基于VLAN广播域的，不同的VLAN可以设置不同的IGMP参数，本命令用于配置每个VLAN的IGMP侦听参数。

命令

```
ip igmp snooping vlan-config vlan-id-list [ rtime router-time | mtime member-time |  
rport interface { fastEthernet port-list | gigabitEthernet port-list | port-channel lagid } ]  
ip igmp snooping vlan-config vlan-id-list static ip interface { fastEthernet port-list |  
gigabitEthernet port-list | port-channel lagid }  
no ip igmp snooping vlan-config vlan-id list [ rtime router-time | mtime member-time |  
rport interface { fastEthernet port-list | gigabitEthernet port-list | port-channel lagid } ]  
no ip igmp snooping vlan-config vlan-id-list static ip interface { fastEthernet port-list |  
gigabitEthernet port-list | port-channel lagid }
```

参数

vlan-id-list —— 需要修改IGMP参数的VLAN ID列表，取值范围1~4094，格式为1-3, 5。

router-time —— 路由器端口时间。在所设时间内，如果交换机没有从路由器端口接收到查询报文，就认为该路由器端口失效。取值范围60~600（秒），默认值为300。

member-time —— 成员端口时间。在所设时间内，如果交换机没有接收到成员端口发送的报告报文，就认为该成员端口失效。取值范围60~600（秒），默认值为260。

leave-time —— 离开滞后时间，即主机发送离开报文到交换机把该主机端口从组播组中删除的间隔时间。取值范围1~30（秒），默认值为1。

port-list —— 成员端口列表。

lagid —— LAG号。

ip —— 静态组播IP地址。

模式

全局配置模式

特权要求

只有管理员、操作员和高级用户类型的用户可以使用该命令

示例

启用VLAN 1-3的IGMP侦听功能，将它们的路由器端口时间设置为300秒、成员端口时间设置为200秒，并将VLAN1-2的路由端口号设为1：

```
TL-SL3226P-Combo(config)# ip igmp snooping vlan-config 1-3 rtime 300
TL-SL3226P-Combo(config)# ip igmp snooping vlan-config 1-3 mtime 200
TL-SL3226P-Combo(config)# ip igmp snooping vlan-config 1-2 rport interface
fastEthernet 1/0/1
```

在VLAN 2中添加静态组播地址条目，组播IP为225.0.0.1，转发端口为端口1-3：

```
TL-SL3226P-Combo(config)# ip igmp snooping vlan-config 2 static 225.0.0.1
interface range fastEthernet 1/0/1-3
```

27.11 ip igmp snooping multi-vlan-config

该命令用于创建组播VLAN，它的no命令用于删除相应的组播VLAN。

命令

```
ip igmp snooping multi-vlan-config [ vlan-id ] [ rtime router-time | mtime member-time | rport interface { fastEthernet port-list | gigabitEthernet port-list | port-channel lagid } ]
```

```
no ip igmp snooping multi-vlan-config [ rtime router-time | mtime member-time | rport interface { fastEthernet port-list | gigabitEthernet port-list | port-channel lagid } ]
```

参数

vlan-id —— 需要修改配置的VLAN ID，取值范围2~4094。

router-time —— 路由器端口时间。在所设时间内，如果交换机没有从路由器端口接收到查询报文，就认为该路由器端口失效。取值范围60~600（秒），默认值为300。

member-time —— 成员端口时间。在所设时间内，如果交换机没有接收到成员端口发送的报告报文，就认为该成员端口失效。取值范围60~600（秒），默认值为260。

port-list —— 成员端口列表。

lagid —— LAG号。

模式

全局配置模式

特权要求

只有管理员、操作员和高级用户类型的用户可以使用该命令

示例

开启组播VLAN功能，并设置VLAN 3的路由器端口时间为100秒、成员端口时间为100秒，静态路由端口为端口1/0/3：

```
TL-SL3226P-Combo(config)# ip igmp snooping multi-vlan-config 3 rtime 100
TL-SL3226P-Combo(config)# ip igmp snooping multi-vlan-config 3 mtime 100
TL-SL3226P-Combo(config)# ip igmp snooping multi-vlan-config 3 rport
interface fastEthernet 1/0/3
```

27.12 ip igmp snooping querier vlan

该命令用于在指定VLAN中使能IGMP侦听查询器功能，它的no命令用于禁用指定VLAN中的IGMP侦听查询器功能。

命令

ip igmp snooping querier vlan *vlan-id*

no ip igmp snooping querier vlan *vlan-id*

参数

vlan-id —— VLAN ID，范围为1-4094。

模式

全局配置模式

特权要求

只有管理员、操作员和高级用户类型的用户可以使用该命令

示例

在VLAN1中使能IGMP侦听查询器功能：

```
TL-SL3226P-Combo(config)# ip igmp snooping querier vlan 1
```

27.13 ip igmp snooping querier vlan (general query)

该命令用于配置IGMP侦听查询器的通用查询参数，它的no命令用于恢复默认配置。

命令

```
ip igmp snooping querier vlan vlan-id { query-interval interval | max-response-time response-time | general-query source-ip ip-addr }  
no ip igmp snooping querier vlan vlan-id { query-interval | max-response-time | general-query source-ip }
```

参数

vlan-id —— VLAN ID，范围为1-4094。

interval —— 发送通用查询报文的时间间隔，取值范围从10-300秒，默认值为60秒。

response-time —— 指定客户收到通用查询报文后的最大响应时间，取值范围1到25秒，默认值为10秒。

ip-addr —— IGMP侦听查询器所发送的通用查询报文的源IP，不能为组播或广播地址。默认值为192.18.0.1。

模式

全局配置模式

特权要求

只有管理员、操作员和高级用户类型的用户可以使用该命令

示例

在VLAN2中使能IGMP侦听查询器的通用查询报文的发送间隔为200秒，最大响应时间为20秒：

```
TL-SL3226P-Combo(config)#ip igmp snooping querier vlan 2 query-interval 200  
TL-SL3226P-Combo(config)#ip igmp snooping querier vlan 2 max-response-  
time 20
```

27.14 ip igmp snooping max-groups

ip igmp snooping max-groups 用于配置一个端口最多能够加入到组播组数量；**ip igmp snooping max-groups action** 用于配置当一个端口所加入到组播组数量达到限定值时，对收到的新 IGMP 报

告报文的处理动作。**no ip igmp snooping max-groups** 用于清除指定端口的最大组播组限制，恢复其默认的限制状态；**no ip igmp snooping max-groups action** 用于恢复端口所加入到组播组达到上限时，对 IGMP 报文的默认操作，即丢弃操作。这些命令只对动态组播组有效。

命令

```
ip igmp snooping max-groups [ maxgroup ]
ip igmp snooping max-groups action { drop | replace }
no ip igmp snooping max-groups
no ip igmp snooping max-groups action
```

参数

maxgroup —— 设定某端口能加入的最大组播组的数量，范围是 1 到 1024，默认值是 1024。

drop —— 当端口所加入到动态组播组超过了设定的 *maxgroup*，端口将不会加入到任何新的组播组中。

replace —— 当端口所加入到动态组播组超过了设定的 *maxgroup*，新加入的组播组条目会选择组播组 IP 最小的旧组播条目进行替换。

模式

接口配置模式（*interface fastEthernet / interface range fastEthernet / interface gigabitEthernet / interface range gigabitEthernet*）

特权要求

只有管理员、操作员和高级用户类型的用户可以使用该命令

示例

设定端口 1/0/2-5 最多能加入到动态组播组数量为 10 个，若达到 10 个后有新的组播组加入，新加入的组播组条目会选择组播组 IP 最小的旧组播条目进行替换：

```
TL-SL3226P-Combo(config)# interface range fastEthernet 1/0/2-5
TL-SL3226P-Combo(config-if-range)#ip igmp snooping max-groups 10
TL-SL3226P-Combo(config-if-range)#ip igmp snooping max-groups action
replace
```

27.15 ip igmp profile

该命令用于创建 IGMP profile 文件，它的 *no* 命令用于删除指定的 profile 文件。

命令

```
ip igmp profile id
no ip igmp profile id
```

参数

id —— 指定 profile 文件的 ID，范围为 1-999。

模式

全局配置模式

特权要求

只有管理员、操作员和高级用户类型的用户可以使用该命令

示例

创建 profile 1:

```
TL-SL3226P-Combo(config)# ip igmp profile 1
```

27.16 deny

该命令用于配置 profile 的过滤模式为 deny。

命令

deny

模式

Profile 配置模式

特权要求

只有管理员、操作员和高级用户类型的用户可以使用该命令

示例

配置 profile 1 的过滤模式为 deny:

```
TL-SL3226P-Combo(config)# ip igmp profile 1
TL-SL3226P-Combo(config-igmp-profile)# deny
```

27.17 permit

该命令用于配置 profile 的过滤模式为 permit。

命令

permit

模式

Profile 配置模式

特权要求

只有管理员、操作员和高级用户类型的用户可以使用该命令

示例

配置 profile 1 的过滤模式为 permit:

```
TL-SL3226P-Combo(config)# ip igmp profile 1
TL-SL3226P-Combo(config-igmp-profile)# permit
```

27.18 range

该命令用于配置 IGMP profile 的过滤组播地址的范围，它的 no 命令用于删除指定的组播地址。

命令

```
range start-ip end-ip
no range start-ip end-ip
```

参数

start-ip —— 起始组播 IP 地址。

end-ip —— 结束组播 IP 地址。

模式

Profile 配置模式

特权要求

只有管理员、操作员和高级用户类型的用户可以使用该命令

示例

配置 profile 1 中一条过滤组播地址的范围为 225.1.1.1 到 226.3.2.1:

```
TL-SL3226P-Combo(config)# ip igmp profile 1
TL-SL3226P-Combo(config-igmp-profile)#range 225.1.1.1 226.3.2.1
```

27.19 ip igmp filter

该命令用于绑定一个 profile 到指定的以太网端口，它的 no 命令用于删除指定的 profile-端口绑定条目。

命令

```
ip igmp filter profile-id
no ip igmp filter
```

参数

profile-id —— 需要绑定的 profile ID。

模式

接口配置模式（interface fastEthernet / interface range fastEthernet / interface gigabitEthernet / interface range gigabitEthernet）

特权要求

只有管理员、操作员和高级用户类型的用户可以使用该命令

示例

绑定 profile 1 到交换机的端口 1/0/2:

```
TL-SL3226P-Combo(config)# interface fastEthernet 1/0/2
TL-SL3226P-Combo(config-if)# ip igmp filter 1
```

27.20 clear ip igmp snooping statistics

该命令用于清除IGMP侦听的报文统计信息。

命令

clear ip igmp snooping statistics

模式

特权模式和所有配置模式

特权要求

只有管理员、操作员和高级用户类型的用户可以使用该命令

示例

清除IGMP报文统计信息:

```
TL-SL3226P-Combo# clear ip igmp snooping statistics
```

27.21 show ip igmp snooping

该命令用于显示IGMP全局配置信息。

命令

show ip igmp snooping

模式

特权模式和所有配置模式

特权要求

无

示例

显示IGMP全局配置信息:

```
TL-SL3226P-Combo# show ip igmp snooping
```

27.22 show ip igmp snooping interface

该命令用于显示IGMP端口配置信息。

命令

```
show ip igmp snooping interface [ fastEthernet port-list | gigabitEthernet port-list ]
{ basic-config | max-groups | packet-stat }
```

```
show ip igmp snooping interface [ port-channel [ lag-list ] ] { basic-config | max-
groups }
```

参数

port-list —— 要显示配置信息的端口号/端口列表。

basic-config | max-groups | packet-stat —— 选择要显示的相关配置信息。

lag-list —— 要显示配置信息的LAG号/LAG列表。

模式

特权模式和所有配置模式

特权要求

无

示例

显示所有端口和LAG的IGMP基本配置信息：

```
TL-SL3226P-Combo# show ip igmp snooping interface basic-config
```

显示端口2的IGMP基本配置信息：

```
TL-SL3226P-Combo# show ip igmp snooping interface fastEthernet 1/0/2 basic-
config
```

显示端口1-4的IGMP报文统计信息：

```
TL-SL3226P-Combo# show ip igmp snooping interface range fastEthernet 1/0/1-
4 packet-stat
```

27.23 show ip igmp snooping vlan

该命令用于显示IGMP VLAN配置信息。

命令

```
show ip igmp snooping vlan [ vlan-id ]
```

参数

vlan-id —— 要显示VLAN号。

模式

特权模式和所有配置模式

特权要求

无

示例

显示VLAN 2的IGMP Snooping配置信息：

```
TL-SL3226P-Combo# show ip igmp snooping vlan 2
```

27.24 show ip igmp snooping multi-vlan

该命令用于显示组播VLAN配置信息。

命令

```
show ip igmp snooping multi-vlan
```

模式

特权模式和所有配置模式

特权要求

无

示例

显示组播VLAN配置信息：

```
TL-SL3226P-Combo# show ip igmp snooping multi-vlan
```

27.25 show ip igmp snooping groups

该命令用于显示所有组播组信息。可以在后面添加扩展参数以显示指定VLAN的动态组播和静态组播配置信息。

命令

```
show ip igmp snooping groups [ vlan vlan-id ] [ count | dynamic | dynamic count |  
static | static count ]
```

参数

vlan-id —— 需要显示组播信息的VLAN号。

count —— 显示所有组播组的数目。

dynamic —— 查看所有的动态组播组信息。

dynamic count —— 显示动态组播组的数目。

static —— 查看所有的静态组播组信息。

static count —— 显示静态组播组的数目。

模式

特权模式及所有配置模式

特权要求

无

示例

显示组播组信息列表：

```
TL-SL3226P-Combo# show ip igmp snooping groups
```

显示VLAN 5的所有组播组条目：

```
TL-SL3226P-Combo(config)# show ip igmp snooping groups vlan 5
```

显示VLAN 5中的组播组条目个数：

```
TL-SL3226P-Combo(config)# show ip igmp snooping groups vlan 5 count
```

显示动态组播组信息列表：

```
TL-SL3226P-Combo(config)# show ip igmp snooping groups vlan 5 dynamic
```

显示静态组播组信息列表：

```
TL-SL3226P-Combo(config)# show ip igmp snooping groups vlan 5 static
```

显示VLAN 5中的动态组播组条目个数：

```
TL-SL3226P-Combo(config)# show ip igmp snooping groups vlan 5 dynamic  
count
```

显示VLAN 5中的静态组播组条目个数：

```
TL-SL3226P-Combo(config)# show ip igmp snooping groups vlan 5 static count
```

27.26 show ip igmp snooping querier

该命令用于显示VLAN中IGMP侦听查询器的信息。

命令

```
show ip igmp snooping querier [ vlan vlan-id ]
```

参数

vlan-id —— 要显示查询器信息的VLAN ID，取值范围1-4094。若不指定，则显示所有VLAN中的查询器配置。

模式

特权模式和所有配置模式

特权要求

无

示例

显示IGMP侦听查询器的信息：

```
TL-SL3226P-Combo(config)# show ip igmp snooping querier
```

27.27 show ip igmp profile

该命令用于显示 profile 的配置信息。

命令

```
show ip igmp profile [ id ]
```

参数

id —— 指定需要显示的配置信息的 profile ID，范围 1-999。

模式

特权模式和所有配置模式

特权要求

无

示例

显示所有 profile 的配置信息：

```
TL-SL3226P-Combo(config)# show ip igmp profile
```

第28章 MLD 侦听配置命令

MLD Snooping（Multicast Listener Discover Snooping，MLD侦听）是运行在交换机上的IPv6组播约束机制，用于管理和控制组播组。启用MLD侦听功能可以有效地避免组播数据在网络中广播。

28.1 ipv6 mld snooping(global)

该命令用于开启MLD侦听全局配置，它的no命令用于禁用该功能。

命令

ipv6 mld snooping

no ipv6 mld snooping

模式

全局配置模式

特权要求

只有管理员和操作员类型的用户可以使用该命令

示例

开启MLD侦听全局配置：

```
TL-SL3226P-Combo(config)# ipv6 mld snooping
```

28.2 ipv6 mld snooping (interface)

该命令用于为指定端口配置MLD侦听功能，它的no命令用于禁用该功能。

命令

ipv6 mld snooping

no ipv6 mld snooping

模式

接口配置模式（interface fastEthernet / interface range fastEthernet / interface gigabitEthernet / interface range gigabitEthernet）

特权要求

只有管理员和操作员类型的用户可以使用该命令

示例

开启端口2的MLD侦听功能：

```
TL-SL3226P-Combo(config)# interface fastEthernet 1/0/2
```

```
TL-SL3226P-Combo(config-if)# ipv6 mld snooping
```

28.3 ipv6 mld snooping rtime

该命令用于设置 MLD 侦听全局路由器端口时间，它的 no 命令用于恢复默认值。默认的老化时间是 300 秒。

命令

ipv6 mld snooping rtime *rtime*

no ipv6 mld snooping rtime

参数

rtime —— 指定的老化时间秒数，取值范围 60-600 秒。

模式

全局配置模式

特权要求

只有管理员和操作员类型的用户可以使用该命令

示例

设置 MLD 侦听全局路由器端口时间为 100 秒：

```
TL-SL3226P-Combo(config-if-range)# ipv6 mld snooping rtime 100
```

28.4 ipv6 mld snooping mtime

该命令用于 MLD 侦听成员端口时间，它的 no 命令用于恢复默认值。默认的老化时间是 260 秒。

命令

ipv6 mld snooping mtime *mtime*

no ipv6 mld snooping mtime

参数

mtime —— 指定的老化时间秒数，取值范围 60-600 秒。

模式

全局配置模式

特权要求

只有管理员和操作员类型的用户可以使用该命令

示例

设置 MLD 侦听全局成员端口时间为 100 秒：

```
TL-SL3226P-Combo(config-if-range)# ipv6 mld snooping mtime 100
```

28.5 ipv6 mld snooping report-suppression

该命令用于 MLD Report 报文抑制。启用时，对于每个组播组，只有第一个 MLD 报告消息转发到第 3 层设备，随后接收到相同组播组的 MLD 报告报文将被丢弃。它的 no 命令用于禁用该功能，默认处于关闭状态。

命令

ipv6 mld snooping report-suppression

no ipv6 mld snooping report-suppression

模式

全局配置模式

特权要求

只有管理员和操作员类型的用户可以使用该命令

示例

开启 MLD Report 报文抑制：

```
TL-SL3226P-Combo(config-if-range)# ipv6 mld snooping report-suppression
```

28.6 ipv6 mld snooping immediate-leave

该命令用于配置端口的快速离开功能，它的no命令用于禁用该功能。

命令

ipv6 mld snooping immediate-leave

no ipv6 mld snooping immediate-leave

模式

接口配置模式（interface fastEthernet / interface range fastEthernet / interface gigabitEthernet / interface range gigabitEthernet）

特权要求

只有管理员和操作员类型的用户可以使用该命令

示例

开启端口3的快速离开功能：

```
TL-SL3226P-Combo(config)# interface fastEthernet 1/0/3
```

```
TL-SL3226P-Combo(config-if)# ipv6 mld snooping immediate-leave
```

28.7 ipv6 mld snooping drop-unknown

该命令用于开启未知组播报文丢弃功能，它的no命令用于禁用该功能。

命令

```
ipv6 mld snooping drop-unknown
no ipv6 mld snooping drop-unknown
```

模式

全局配置模式

特权要求

只有管理员和操作员类型的用户可以使用该命令

示例

开启未知组播报文丢弃功能：

```
TL-SL3226P-Combo(config)# ipv6 mld snooping drop-unknown
```

28.8 ipv6 mld snooping last-listener query-interval

该命令用于指定发送特定组查询报文的间隔时间，它的 no 命令用于恢复默认值。默认的间隔是 1 秒。

命令

```
ipv6 mld snooping last-listener query-interval interval
no ipv6 mld snooping mtime
```

参数

interval —— 指定发送特定组查询报文的间隔秒数，从 1 到 5。

模式

全局配置模式

特权要求

只有管理员和操作员类型的用户可以使用该命令

示例

设置发送特定组查询报文的间隔时间为 5s：

```
TL-SL3226P-Combo(config-if-range)# ipv6 mld snooping last-listener query-
interval 5
```

28.9 ipv6 mld snooping last-listener query-count

该命令用于指定发送特定组查询报文的次数，它的 no 命令用于恢复默认值。默认的次数是 2 次。

命令

ipv6 mld snooping last-listener query-count *num*

no ipv6 mld snooping mtime

参数

num —— 指定发送特定组查询报文的次数，从 1 到 5。

模式

全局配置模式

特权要求

只有管理员和操作员类型的用户可以使用该命令

示例

设置发送特定组查询报文的次数为 5：

```
TL-SL3226P-Combo(config-if-range)# ipv6 mld snooping last-listener query-  
count 5
```

28.10 ipv6 mld snooping vlan-config

该命令用于启用指定VLAN的MLD侦听功能，并修改其MLD参数以及创建静态组播地址条目。它的 no 命令用于禁用指定VLAN的MLD侦听功能。MLD侦听所建立的组播组是基于VLAN广播域的，不同的VLAN可以设置不同的MLD参数，本命令用于配置每个VLAN的MLD侦听参数。

命令

ipv6 mld snooping vlan-config *vlan-id-list* [*rtime* *router-time* | *mtime* *member-time* | *rport* interface { *fastEthernet* *port-list* | *gigabitEthernet* *port-list* | *port-channel* *lagid* }]

ipv6 mld snooping vlan-config *vlan-id-list* static *ip* interface { *fastEthernet* *port-list* | *gigabitEthernet* *port-list* | *port-channel* *lagid* }

no ipv6 mld snooping vlan-config *vlan-id-list* [*rtime* *router-time* | *mtime* *member-time* | *rport* interface { *fastEthernet* *port-list* | *gigabitEthernet* *port-list* | *port-channel* *lagid* }]

no ipv6 mld snooping vlan-config *vlan-id-list* static *ip* interface { *fastEthernet* *port-list* | *gigabitEthernet* *port-list* | *port-channel* *lagid* }

参数

vlan-id-list —— 需要修改MLD参数的VLAN ID列表，取值范围1~4094，格式为1-3, 5。

router-time —— 路由器端口时间。在所设时间内，如果交换机没有从路由器端口接收到查询报文，就认为该路由器端口失效。取值范围60~600（秒），默认值为300。

member-time —— 成员端口时间。在所设时间内，如果交换机没有接收到成员端口发送的报告报文，就认为该成员端口失效。取值范围60~600（秒），默认值为260。

port-list —— 成员端口列表。

lagid —— LAG号。

ip —— 静态组播IP地址。

模式

全局配置模式

特权要求

只有管理员和操作员类型的用户可以使用该命令

示例

启用VLAN 1-3的MLD侦听功能，将它们的路由器端口时间设置为300秒、成员端口时间设置为200秒：

```
TL-SL3226P-Combo(config)# ipv6 mld snooping vlan-config 1-3 rtime 300
```

```
TL-SL3226P-Combo(config)# ipv6 mld snooping vlan-config 1-3 mtime 200
```

在VLAN 2中添加静态组播地址条目，组播IP为225.0.0.1，转发端口为端口1-3：

```
TL-SL3226P-Combo(config)# ipv6 mld snooping vlan-config 2 static 225.0.0.1
```

```
interface range fastEthernet 1/0/1-3
```

28.11 ipv6 mld snooping multi-vlan-config

该命令用于创建组播VLAN，它的no命令用于删除相应的组播VLAN。

命令

```
ipv6 mld snooping multi-vlan-config [vlan-id] { rtime router-time | mtime member-time | rport interface { fastEthernet port-list | gigabitEthernet port-list | port-channel lagid } }
```

```
no ipv6 mld snooping multi-vlan-config [vlan-id] { rtime router-time | mtime member-time | rport interface { fastEthernet port-list | gigabitEthernet port-list | port-channel lagid } }
```

参数

vlan-id —— 需要修改配置的VLAN ID，取值范围2~4094。

router-time —— 路由器端口时间。在所设时间内，如果交换机没有从路由器端口接收到查询报文，就认为该路由器端口失效。取值范围60~600（秒），默认值为300。

member-time —— 成员端口时间。在所设时间内，如果交换机没有接收到成员端口发送的报告报文，就认为该成员端口失效。取值范围60~600（秒），默认值为260。

port-list —— 成员端口列表。

lagid —— LAG号。

模式

全局配置模式

特权要求

只有管理员类型的用户可以使用该命令

示例

开启组播VLAN功能，并设置VLAN 3的路由器端口时间为100秒、成员端口时间为100秒，静态路由端口为端口1/0/3：

```
TL-SL3226P-Combo(config)# ipv6 mld snooping multi-vlan-config 3 rtime 100
TL-SL3226P-Combo(config)# ipv6 mld snooping multi-vlan-config 3 mtime 100
TL-SL3226P-Combo(config)# ipv6 mld snooping multi-vlan-config 3 rport
interface fastEthernet 1/0/3
```

28.12 ipv6 mld snooping querier vlan

该命令用于在指定VLAN中使能MLD侦听查询器功能，它的no命令用于禁用指定VLAN中的MLD侦听查询器功能。

命令

ipv6 mld snooping querier vlan *vlan-id*

no ipv6 mld snooping querier vlan *vlan-id*

参数

vlan-id —— VLAN ID，范围为1-4094。

模式

全局配置模式

特权要求

只有管理员和操作员类型的用户可以使用该命令

示例

在VLAN1中使能MLD侦听查询器功能：

```
TL-SL3226P-Combo(config)# ipv6 mld snooping querier vlan 1
```

28.13 ipv6 mld snooping querier vlan (general query)

该命令用于配置MLD侦听查询器的通用查询参数，它的no命令用于恢复默认配置。

命令

```
ipv6 mld snooping querier vlan vlan-id { query-interval interval / max-response-time response-time / general-query source-ip ip-addr }  
no ipv6 mld snooping querier vlan vlan-id { query-interval / max-response-time / general-query source-ip }
```

参数

vlan-id —— VLAN ID，范围为1-4094。

interval —— 发送通用查询报文的时间间隔，取值范围从10-300秒，默认值为60秒。

response-time —— 指定客户收到通用查询报文后的最大响应时间，取值范围1到25秒，默认值为10秒。

ip-addr —— MLD侦听查询器所发送的通用查询报文的源IP，不能为组播或广播地址。默认值为192.18.0.1。

模式

全局配置模式

特权要求

只有管理员和操作员类型的用户可以使用该命令

示例

在VLAN2中使能MLD侦听查询器的通用查询报文的发送间隔为200秒，最大响应时间为20秒：

```
TL-SL3226P-Combo(config)#ipv6 mld snooping querier vlan 2 query-interval 200  
TL-SL3226P-Combo(config)#ipv6 mld snooping querier vlan 2 max-response-  
time 20
```

28.14 ipv6 mld snooping max-groups

用于配置一个端口最多能够加入到组播组数量；**ipv6 mld snooping max-groups action** 用于配置当一个端口所加入到组播组数量达到限定值时，对收到的新MLD报告报文的处理动作。**no ipv6 mld snooping max-groups** 用于清除指定端口的最大组播组限制，恢复其默认的无限制状态；**no ipv6 mld snooping max-groups action** 用于恢复端口所加入到组播组达到上限时，对MLD报文的默认操作，即丢弃操作。这些命令只对动态组播组有效。

命令

```

ipv6 mld snooping max-groups [ maxgroup ]
ipv6 mld snooping max-groups action { drop | replace }
no ipv6 mld snooping max-groups
no ipv6 mld snooping max-groups action

```

参数

maxgroup —— 设定某端口能加入的最大组播组的数量，范围是 1 到 1024，默认值是 1024。

drop —— 当端口所加入到动态组播组超过了设定的 *maxgroup*，端口将不会加入到任何新的组播组中。

replace —— 当端口所加入到动态组播组超过了设定的 *maxgroup*，新加入的组播组条目会选择组播组 IP 最小的旧组播条目进行替换。

模式

接口配置模式（**interface fastEthernet** / **interface range fastEthernet** / **interface gigabitEthernet** / **interface range gigabitEthernet**）

特权要求

只有管理员和操作员类型的用户可以使用该命令

示例

设定端口 1/0/2-5 最多能加入到动态组播组数量为 10 个，若达到 10 个后有新的组播组加入，新加入的组播组条目会选择组播组 IP 最小的旧组播条目进行替换：

```

TL-SL3226P-Combo(config)# interface range fastEthernet 1/0/2-5
TL-SL3226P-Combo(config-if-range)#ipv6 mld snooping max-groups 10
TL-SL3226P-Combo(config-if-range)#ipv6 mld snooping max-groups action
replace

```

28.15 ipv6 mld profile

该命令用于创建 MLD profile 文件，它的 **no** 命令用于删除指定的 profile 文件。

命令

```

ipv6 mld profile id
no ipv6 mld profile id

```

参数

id —— 指定 profile 文件的 ID，范围为 1-999。

模式

全局配置模式

特权要求

只有管理员和操作员类型的用户可以使用该命令

示例

创建 profile 1:

```
TL-SL3226P-Combo(config)# ipv6 mld profile 1
```

28.16 deny

该命令用于配置 profile 的过滤模式为 deny。

命令

deny

模式

Profile 配置模式

特权要求

只有管理员和操作员类型的用户可以使用该命令

示例

配置 profile 1 的过滤模式为 deny:

```
TL-SL3226P-Combo(config)# ipv6 mld profile 1
TL-SL3226P-Combo(config-mld-profile)# deny
```

28.17 permit

该命令用于配置 profile 的过滤模式为 permit。

命令

permit

模式

Profile 配置模式

特权要求

只有管理员和操作员类型的用户可以使用该命令

示例

配置 profile 1 的过滤模式为 permit:

```
TL-SL3226P-Combo(config)# ipv6 mld profile 1
```

```
TL-SL3226P-Combo(config-mld-profile)# permit
```

28.18 range

该命令用于配置 MLD profile 的过滤组播地址的范围，它的 no 命令用于删除指定的组播地址。

命令

```
range start-ip [end-ip]
```

```
no range start-ip [end-ip]
```

参数

start-ip —— 起始组播 IP 地址。

end-ip —— 结束组播 IP 地址。

模式

Profile 配置模式

特权要求

只有管理员和操作员类型的用户可以使用该命令

示例

配置 profile 1 中一条过滤组播地址的范围为 225.1.1.1 到 226.3.2.1：

```
TL-SL3226P-Combo(config)# ipv6 mld profile 1
```

```
TL-SL3226P-Combo(config-mld-profile)#range 225.1.1.1 226.3.2.1
```

28.19 ipv6 mld filter

该命令用于绑定一个 profile 到指定的以太网端口，它的 no 命令用于删除指定的 profile-端口绑定条目。

命令

```
ipv6 mld filter profile-id
```

```
no ipv6 mld filter profile-id
```

参数

profile-id —— 需要绑定的 profile ID。

模式

接口配置模式（interface fastEthernet / interface range fastEthernet / interface gigabitEthernet / interface range gigabitEthernet）

特权要求

只有管理员和操作员类型的用户可以使用该命令

示例

绑定 profile 1 到交换机的端口 1/0/1:

```
TL-SL3226P-Combo(config)# interface fastEthernet 1/0/1
TL-SL3226P-Combo(config-if)# ipv6 mld filter 1
```

28.20 clear ipv6 mld snooping statistics

该命令用于清除MLD侦听的报文统计信息。

命令

clear ipv6 mld snooping statistics

模式

特权模式和所有配置模式

特权要求

只有管理员、操作员和高级用户类型的用户可以使用该命令

示例

清除MLD报文统计信息:

```
TL-SL3226P-Combo# clear ipv6 mld snooping statistics
```

28.21 show ipv6 mld snooping

该命令用于显示MLD全局配置信息。

命令

show ipv6 mld snooping

模式

特权模式和所有配置模式

特权要求

无

示例

显示MLD全局配置信息:

```
TL-SL3226P-Combo# show ipv6 mld snooping
```

28.22 show ipv6 mld snooping interface

该命令用于显示MLD端口配置信息。

命令

```
show ipv6 mld snooping interface [ fastEthernet port-list | gigabitEthernet port-list ]
{ basic-config | packet-stat | max-groups }
```

```
show ipv6 mld snooping interface [ port-channel [ lag-list ] ] { basic-config | max-
groups }
```

参数

port-list —— 要显示配置信息的端口号/端口列表。

basic-config | **packet-stat** | **max-groups** —— 选择要显示的相关配置信息。

lag-list —— 要显示配置信息的LAG号/LAG列表。

模式

特权模式和所有配置模式

特权要求

无

示例

显示端口2的MLD基本配置信息：

```
TL-SL3226P-Combo# show ipv6 mld snooping interface fastEthernet 1/0/2 basic-
config
```

显示端口1-4的MLD报文统计信息：

```
TL-SL3226P-Combo# show ipv6 mld snooping interface range fastEthernet
1/0/1-4 packet-stat
```

28.23 show ipv6 mld snooping vlan

该命令用于显示MLD VLAN配置信息。

命令

```
show ipv6 mld snooping vlan [ vlan-id ]
```

参数

vlan-id —— 要显示VLAN号。

模式

特权模式和所有配置模式

特权要求

无

示例

显示VLAN 2的MLD Snooping配置信息：

```
TL-SL3226P-Combo# show ipv6 mld snooping vlan 2
```

28.24 show ipv6 mld snooping multi-vlan

该命令用于显示组播VLAN配置信息。

命令

```
show ipv6 mld snooping multi-vlan
```

模式

特权模式和所以配置模式

特权要求

无

示例

显示组播VLAN配置信息：

```
TL-SL3226P-Combo# show ipv6 mld snooping multi-vlan
```

28.25 show ipv6 mld snooping groups

该命令用于显示所有组播组信息。可以在后面添加扩展参数以显示指定VLAN的动态组播和静态组播配置信息。

命令

```
show ipv6 mld snooping groups [ vlan vlan-id ] [ count | dynamic | dynamic count |  
static | static count ]
```

参数

vlan-id —— 需要显示组播信息的VLAN号。

count —— 显示所有组播组的数目。

dynamic —— 查看所有的动态组播组信息。

dynamic count —— 显示动态组播组的数目。

static —— 查看所有的静态组播组信息。

static count —— 显示静态组播组的数目。

模式

特权模式及所有配置模式

特权要求

无

示例

显示组播组信息列表：

```
TL-SL3226P-Combo# show ipv6 mld snooping groups
```

显示VLAN 5的所有组播组条目：

```
TL-SL3226P-Combo(config)# show ipv6 mld snooping groups vlan 5
```

显示VLAN 5中的组播组条目个数：

```
TL-SL3226P-Combo(config)# show ipv6 mld snooping groups vlan 5 count
```

28.26 show ipv6 mld snooping querier

该命令用于显示VLAN中MLD侦听查询器的信息。

命令

```
show ipv6 mld snooping querier [ vlan vlan-id ]
```

参数

vlan-id —— 要显示查询器信息的VLAN ID，取值范围1-4094。

模式

特权模式和所有配置模式

特权要求

无

示例

显示VLAN2中MLD侦听查询器的信息：

```
TL-SL3226P-Combo(config)# show ipv6 mld snooping querier vlan 2
```

28.27 show ipv6 mld profile

该命令用于显示 profile 的配置信息。

命令

```
show ipv6 mld profile [ id ]
```

参数

id —— 指定需要显示的配置信息的 profile ID。

模式

特权模式和所有配置模式

特权要求

无

示例

显示所有 profile 的配置信息：

```
TL-SL3226P-Combo(config)# show ipv6 mld profile
```

第29章 SNMP配置命令

SNMP（Simple Network Management Protocol，简单网络管理协议）功能用于管理网络设备，实现与众多产品的无障碍连接，以便于网络管理员对网络节点的监控和操作。

29.1 snmp-server

该命令用于启用SNMP功能，它的no命令用于禁用SNMP功能。SNMP功能默认是被禁用的。

命令

snmp-server

no snmp-server

模式

全局配置模式

特权要求

只有管理员类型的用户可以使用该命令

示例

开启SNMP功能：

```
TL-SL3226P-Combo(config)# snmp-server
```

29.2 snmp-server view

该命令用于添加视图，它的no命令用于删除对应视图。在SNMP报文中使用管理变量（OID）来描述交换机中的管理对象，MIB（Management Information Base，管理信息库）是所监控网络设备的管理变量的集合。视图用来控制管理变量是如何被管理的。

命令

snmp-server view *name mib-oid* { include | exclude }

no snmp-server view *name mib-oid*

参数

name —— 要添加的视图条目的名称，可输入1~16个字符。一个视图可以有多个同名的视图条目。

mib-oid —— MIB子树OID，即该视图条目的管理变量（OID）。可输入1~61个字符。

include | exclude —— 视图类型，有包括（**include**）和排除（**exclude**）两个选项。选择包括时，该OID可以被管理软件管理；选择排除时，该OID不能被管理软件管理。

模式

全局配置模式

特权要求

只有管理员类型的用户可以使用该命令

示例

添加视图view1，并设置其OID为1.3.6.1.6.3.20，该OID可以被管理软件管理：

```
TL-SL3226P-Combo(config)# snmp-server view view1 1.3.6.1.6.3.20 include
```

29.3 snmp-server group

该命令用于添加组管理配置，它的no命令用于删除对应的组。SNMP v3提供了VACM（View-based Access Control Model，基于视图的访问控制模型）及USM（User-based Security Model，基于用户的安全模型）的认证机制。组内的用户通过读、写、通知视图来达到访问控制的目的。同时通过有无认证和有无加密等功能组合，为管理软件和被管理设备之间的通信提供更高的安全性。

命令

```
snmp-server group name [ smode { v1 | v2c | v3 } ] [ slev { noAuthNoPriv |  
authNoPriv | authPriv } ] [ read read-view ] [ write write-view ] [ notify notify-view ]  
no snmp-server group name smode { v1 | v2c | v3 } slev { noAuthNoPriv | authNoPriv  
| authPriv }
```

参数

name —— 要添加的组名，可输入1~16个字符。组名与“安全模式”和“安全级别”共同组成该组的标识，三项均相同才被认为是同一组。

smode —— 安全模式，有v1、v2c和v3三个选项，分别表示SNMP v1、SNMP v2c和SNMP v3。其中SNMP v1和SNMP v2c采用团体名（详见命令[snmp-server community](#)）认证，SNMP v3采用USM认证。缺省时为v1。

slev —— SNMP v3的组安全级别，有noAuthNoPriv（不认证不加密）、authNoPriv（认证不加密）和authPriv（认证加密）三个选项，缺省时为noAuthNoPriv。SNMP v1和SNMP v2c安全模式下不需设置此项。

read-view —— 关联的只读视图名称。只读视图只能被查看不能被编辑。

write-view —— 关联的只写视图名称。只写视图只能被编辑不能被查看。若要对某视图进行读写操作，则需同时将该视图添加为只读视图和只写视图。

notify-view—— 关联的通知视图名称。管理软件可以接收到通知视图发送的异常报警信息。

模式

全局配置模式

特权要求

只有管理员类型的用户可以使用该命令

示例

添加组group1，并设置其安全模式为SNMP v3，组安全级别为authNoPriv，组内的用户可对视图viewDefault进行读写操作，管理软件可以接收到视图viewDefault发送的异常报警信息：

```
TL-SL3226P-Combo(config)# snmp-server group group1 smode v3 slev
authNoPriv read viewDefault write viewDefault notify viewDefault
```

删除组group1：

```
TL-SL3226P-Combo(config)# no snmp-server group group1 smode v3 slev
authNoPriv
```

29.4 snmp-server user

该命令用于添加用户，它的no命令用于删除对应的用户。管理软件可以通过用户的方式对交换机进行管理。用户建立在组之下，与其所属的组具有相同的安全级别和访问控制特权要求。

命令

```
snmp-server user name { local | remote } group-name [ smode { v1 | v2c | v3 } ]
[ slev { noAuthNoPriv | authNoPriv | authPriv } ] [ cmode { none | MD5 | SHA } ] [ cpwd
confirm-pwd ] [ emode { none | DES } ] [ epwd encrypt-pwd ]
no snmp-server user name
```

参数

name—— 要添加的用户名，可输入1~16个字符。

local | *remote*—— 用户类型，分本地（local）和远程（remote）两种。本地用户即建立在本地引擎下的用户，远程用户即建立在远程引擎下的用户。

group-name—— 关联的组名。通过“组名”、“安全模式”和“安全级别”来确定用户所属的组。

smode —— 安全模式，有v1、v2c和v3三个选项，缺省时为v1。用户的安全模式必须和其所属组的安全模式相同。

slev —— SNMP v3的组安全级别，有noAuthNoPriv（不认证不加密）、authNoPriv（认证不加密）和authPriv（认证加密）三个选项，缺省时为noAuthNoPriv。用户的安全级别必须和其所属组的安全级别相同。

cmode —— SNMP v3用户的认证模式，有none、MD5和SHA三个选项。其中none表示不认证；MD5为信息摘要算法；SHA为安全散列算法，比MD5的安全性更高。缺省时为none。

confirm-pwd —— 认证密码，可输入1~16个字符，不允许输入问号和空格。此密码在配置文件中将以对称加密的形式显示。

emode —— SNMP v3用户的加密模式，有none和DES两个选项。其中none表示不加密，DES为数据加密标准。缺省时为none。

encrypt-pwd —— 加密密码，可输入1~16个字符，不允许输入问号和空格。此密码在配置文件中将以对称加密的形式显示。

模式

全局配置模式

特权要求

只有管理员类型的用户可以使用该命令

示例

将本地用户admin添加到组group2，输入组的安全模式v3、安全级别authPriv，并设置用户的认证模式为MD5、认证密码为11111、加密模式为DES、加密密码为22222：

```
TL-SL3226P-Combo(config)# snmp-server user admin local group2 smode v3 slev
authPriv cmode MD5 cpwd 11111 emode DES epwd 22222
```

29.5 snmp-server community

该命令用于添加团体，它的no命令用于删除对应的团体。SNMP v1和SNMP v2c采用团体名（Community Name）认证，团体名起到了类似于密码的作用。

命令

```
snmp-server community name { read-only | read-write } [ mib-view ]
no snmp-server community name
```

参数

name —— 要添加的团体名称，可输入1~16个字符。

read-only | read-write —— 团体对相应视图的特权要求，有**read-only**（只读）和**read-write**（读写）两个选项。

mib-view —— MIB视图，即团体可访问的视图。默认为**viewDefault**。

模式

全局配置模式

特权要求

只有管理员类型的用户可以使用该命令

示例

添加团体**public**，此团体对视图**viewDefault**具有读写特权要求：

```
TL-SL3226P-Combo(config)# snmp-server community public read-write
viewDefault
```

29.6 snmp-server host

该命令用于添加通知管理条目，它的**no**命令用于删除对应条目。通知管理功能是交换机主动向管理软件报告某些视图的重要事件，便于管理软件对交换机的某些事件进行及时监控和处理。

命令

```
snmp-server host ip udp-port user-name [ smode { v1 | v2c | v3 } ] [ slev
{ noAuthNoPriv | authNoPriv | authPriv } ] [ type { trap | inform } ] [ retries retries ]
[ timeout timeout ]
no snmp-server host ip user-name
```

参数

ip —— 管理主机的IP地址。

udp-port —— UDP端口号，即管理主机上开启供通知过程使用的UDP端口号，与IP地址共同作用。取值范围为1~65535，默认值为162。

user-name —— 配置管理软件的团体名/用户名。

smode —— 用户的安全模式，有**v1**、**v2c**和**v3**三个选项。缺省时为**v1**。

slev —— SNMP v3的组安全级别，有**noAuthNoPriv**（不认证不加密）、**authNoPriv**（认证不加密）和**authPriv**（认证加密）三个选项，缺省时为**noAuthNoPriv**。

type —— 通知报文的类型，有**trap**和**inform**两个选项，缺省时为**trap**。选择**trap**时，以Trap方式发送通知；选择**inform**时，以Inform方式发送通知。Inform具有更高的可靠性，并且需要设置重传次数（**retries**）和超时时间（**timeout**）。v1安全模式下只能选择Trap方式。

retries —— Inform报文的重传次数，取值范围1~255。交换机发送Inform报文后，若经过超时时间仍没有收到Inform回应报文，则会重发Inform报文。超过重传次数后，将不再重发Inform报文。

timeout —— 超时时间，即交换机等待Inform回应报文的时间。超过该时间后，将重新发送Inform报文。取值范围为1~3600（秒）。

模式

全局配置模式

特权要求

只有管理员类型的用户可以使用该命令

示例

添加通知管理条目，其中管理主机的IP地址为192.168.0.146，其UDP端口号为162，管理软件的用户名为admin，用户安全模式为v2c，通知报文以Inform的方式发送，Inform报文的超时时间为1000秒，重传次数100次：

```
TL-SL3226P-Combo(config)# snmp-server host 192.168.0.146 162 admin smode
v2c type inform retries 100 timeout 1000
```

29.7 snmp-server engineID

该命令用于配置交换机本地和远程的引擎ID，它的no命令用于恢复默认的配置。

命令

```
snmp-server engineID { [local local-engineID] [remote remote-engineID] }
no snmp-server engineID
```

参数

local-engineID —— 本地引擎ID，即本地SNMP实体的引擎ID。本地用户建立在本地引擎之下。可输入10~64个十六进制字符，且字符的个数必须为偶数。

remote-engineID —— 远程引擎ID，即SNMP管理端的引擎ID。远程用户建立在远程引擎之下。可输入10~64个十六进制字符，且字符个数必须是偶数。

模式

全局配置模式

特权要求

只有管理员类型的用户可以使用该命令

示例

配置交换机SNMP的本地引擎ID为1234567890，远程引擎ID为abcdef123456:

```
TL-SL3226P-Combo(config)# snmp-server engineID local 1234567890 remote  
abcdef123456
```

29.8 snmp-server traps snmp

该命令用于开启所有的标准traps。它的no命令用于关闭标准traps。SNMP的标准traps共有4种：linkup，linkdown，warmstart和coldstart。

命令

snmp-server traps snmp { linkup | linkdown | warmstart | coldstart }

no snmp-server traps snmp { linkup | linkdown | warmstart | coldstart }

参数

linkup —— 当端口由断开状态转变为连接状态时，发送linkup类型trap。默认开启。给端口插上连接线可触发此类型trap。

linkdown —— 当端口由连接状态转变为断开状态时，发送linkdown类型trap。默认开启。断开端口的连接线可触发此类型trap。

warmstart —— 表示交换机的SNMP被重初始化，且该实体的配置没有发生改变。在交换机全局SNMP功能开启并设置好团体名及通知条目的情况下，先关闭再重新开启全局SNMP功能可触发此类型trap。

coldstart —— 表示因交换机系统的重初始化而导致SNMP实体发生初始化。默认开启。重启交换机即可触发此类型trap。

模式

全局配置模式

特权要求

只有管理员类型的用户可以使用该命令

示例

开启交换机的SNMP标准traps的linkup功能:

```
TL-SL3226P-Combo(config)# snmp-server traps snmp linkup
```

29.9 snmp-server traps link-status

该命令用于开启指定端口的SNMP标准traps的端口连接状态监控功能。它的no命令用于关闭该功能。

命令

snmp-server traps link-status

no snmp-server traps link-status

模式

接口配置模式（interface fastEthernet / interface range fastEthernet / interface gigabitEthernet / interface range gigabitEthernet）

特权要求

只有管理员类型的用户可以使用该命令

示例

开启端口3的SNMP 标准traps的连接状态监控功能：

```
TL-SL3226P-Combo(config)# interface fastEthernet 1/0/3
```

```
TL-SL3226P-Combo(config-if)# snmp-server traps link-status
```

29.10 snmp-server traps

该命令用于开启交换机的扩展traps功能。 它的no命令用于关闭交换机的扩展traps功能。

命令

snmp-server traps { bandwidth-control | cpu | flash | ipaddr-change | lldp | loopback-detection | storm-control | spanning-tree | memory }

no snmp-server traps { bandwidth-control | cpu | flash | ipaddr-change | lldp | loopback-detection | storm-control | spanning-tree | memory }

参数

bandwidth-control —— 用于监控端口的速率是否超过了设定的带宽速率。在端口的带宽控制功能开启情况下，以大于所设定速率的速率往该端口发送数据包时，系统会触发此类型trap。

cpu —— 用于监控cpu的负载状况。当cpu使用率超过设定的最高阈值时系统会触发此类型trap。我司交换机的cpu使用率最高阈值默认为80%。

flash —— 用于监控flash是否被修改。当flash被修改时，如进行保存配置、恢复出厂设置、升级、导入配置等操作时，系统会触发此类型trap。

ipaddr-change —— 用于监控交换机的IP是否更改。当交换机的IP地址被修改时，如进行手动修改IP地址或通过DHCP获取到新的IP地址时，系统会触发此类型trap。

lldp —— 用于LLDP监测。当相邻端口发生变化时，系统会触发此类型trap。

loopback-detection —— 用于环路监测。交换机监测到环路时，或是环路被清除时，系统都会触发此类trap。

storm-control —— 用于监控网络风暴的情况。当广播或者组播的速率达到风暴控制的设定值时，系统会触发此类型trap。

spanning-tree —— 用于监控生成树系统的拓扑状况。以下几种情况会触发此类型trap：

- a). 交换机端口从非转发态变为转发态或者从转发态变为非转发态；
- b). 交换机端口接收到带TC flag的报文或TCN报文。

memory —— 用于内存监控。当内存使用率超过80%时，系统会触发此类型trap。

模式

全局配置模式

特权要求

只有管理员类型的用户可以使用该命令

示例

开启交换机的SNMP扩展traps的带宽监控功能：

```
TL-SL3226P-Combo(config)# snmp-server traps bandwidth-control
```

29.11 snmp-server traps vlan

该命令用于统一开启交换机中与VLAN相关的扩展traps功能。它的no命令用于统一关闭交换机中与VLAN相关的扩展traps功能。与VLAN相关的trap有vlan create和vlan delete两种，可以在后面扩展参数以单独开启其中某一项功能。

命令

snmp-server traps vlan [create | delete]

no snmp-server traps vlan [create | delete]

参数

create —— 当新的VLAN被创建成功时系统会触发此类型trap。

delete —— 当已有VLAN被删除成功时系统会触发此类型trap。

模式

全局配置模式

特权要求

只有管理员类型的用户可以使用该命令

示例

统一开启交换机中与vlan相关的扩展traps功能：

```
TL-SL3226P-Combo(config)# snmp-server traps vlan
```

单独开启交换机SNMP扩展traps中的 vlan create功能：

```
TL-SL3226P-Combo(config)# snmp-server traps vlan create
```

29.12 rmon history

该命令用于配置历史采样条目，它的no命令用于恢复默认配置。RMON（Remote Monitoring，远程网络监视）完全基于SNMP体系结构，用于监视和管理远程网络设备。历史组是RMON的一个组，利用RMON的历史采样控制功能，交换机会周期性地收集网络统计信息，从而监视网络的使用情况。

命令

```
rmon history index interface { fastEthernet port | gigabitEthernet port } [ interval seconds ] [ owner owner-name ] [ buckets number ]
```

```
no rmon history index
```

参数

index —— 采样条目的序号，取值范围1~12，可输入多条，格式为1-3,5。

port —— 采样端口。

seconds —— 采样间隔，即端口采样的时间间隔，单位为秒，取值范围10~3600，默认值为1800。

owner-name —— 条目的创建者，可输入1~16个字符。缺省时为monitor。

number —— 显示当前历史控制表项所能够保存的采样数据条目的最大数目。范围为1-130，默认值为50。

模式

全局配置模式

特权要求

只有管理员类型的用户可以使用该命令

示例

配置条目1-3的采样端口为端口2，采样间隔为100秒，创建者为owner1：

```
TL-SL3226P-Combo(config)# rmon history 1-3 interface fastEthernet 1/0/2
interval 100 owner owner1
```

29.13 rmon event

该命令用于配置SNMP-RMON事件条目，它的no命令用于恢复默认配置。事件组是RMON一个组，用来定义事件及其类型，此处定义的事件主要用于在警报配置中触发报警。

命令

```
rmon event index { [ user user-name ] [ description descript ] [ type {none | log |
notify | log-notify } ] [ owner owner-name ] }
no rmon event index
```

参数

index —— 条目序号，取值范围1~12，每条命令只能输入一个条目。

user-name —— 事件所属的用户名，可输入1~16个字符。缺省时为public。

descript —— 对事件的描述信息，可输入1~16个字符，默认为空。

type —— 事件类型，选择none时，不做任何操作；选择log时，交换机将事件记录在日志表中；选择notify时，交换机向管理主机发送报警信息；选择both时，交换机将事件记录在日志表中并向管理主机发送报警信息。

owner-name —— 条目的创建者，可输入1~16个字符。缺省时为monitor。

模式

全局配置模式

特权要求

只有管理员类型的用户可以使用该命令

示例

设置条目1、2、3、4的用户名为user1，事件描述为description1，事件类型为log，创建者为owner1：

```
TL-SL3226P-Combo(config)# rmon event 1-4 user user1 description description1
type log owner owner1
```

29.14 rmon alarm

该命令用于配置SNMP-RMON警报管理信息，它的no命令用于恢复默认配置。警报组是RMON的一个组，警报配置是对指定的警报变量进行监视，一旦计数器超过阈值则触发警报，报警方式将按照事件的类型进行相应的处理。

命令

```
rmon alarm index { stats-index sindex } [ alarm-variable { revbyte | revpkt | bpkt | mpkt | crc-lign | undersize | oversize | jabber | collision | 64 | 65-127 | 128-511 | 512-1023 | 1024-10240 } ] [ s-type { absolute | delta } ] [ rising-threshold r-hold ] [ rising-event-index r-event ] [ falling-threshold f-hold ] [ falling-event-index f-event ] [ a-type { rise | fall | all } ] [ owner owner-name ] [ interval interval ]
```

```
no rmon alarm index
```

参数

index —— 警报管理条目的序号，取值范围1~12，可输入多条，格式为1-3,5。

sindex —— 指定统计数据的序号。

port —— 端口号。

alarm-variable —— 警报变量，缺省时为drop。

s-type —— 样例类型，即为警报变量选择取样，并将取样值与阈值进行比较的方法，有**absolute**（绝对值）和**delta**（增量）两个选项。选择**absolute**，则在一个取样周期结束时将取样结果直接与阈值进行比较；选择**delta**，则将目前值减去上一次取样值之后的增量与阈值进行比较。默认选项为**absolute**。

r-hold —— 触发警报的上升阈值，取值范围1~65535，默认值为100。

r-event —— 上升事件，即触发上升阈值警报的事件的序号，取值范围1~12。

f-hold —— 触发警报的下降阈值，取值范围1~65535，默认值为100。

f-event —— 下降事件，即触发下降阈值警报的事件的序号，取值范围1~12。

a-type —— 警报触发的方式，有**rise**（上升）、**fall**（下降）和**all**（全部）三个选项。选择**rise**，则只在触发上升阈值后触发警报；选择**fall**，则只在触发下降阈值后触发警报；选择**all**，则触发上升和下降阈值均触发警报。默认选项为**all**。

owner-name —— 条目的创建者，可输入1~16个字符，缺省时为monitor。

interval —— 时间间隔，取值范围10~3600，单位为秒，默认值为1800。

模式

全局配置模式

特权要求

只有管理员类型的用户可以使用该命令

示例

设置条目1、2、3与数据条目2绑定，创建者为owner1，时间间隔为100秒：

```
TL-SL3226P-Combo(config)# rmon alarm 1-3 stats-index 2 owner owner1 interval
100
```

29.15 rmon statistics

此命令用于配置 SNMP-RMON 统计组信息，它的 no 命令用于删除指定条目。支持的最大统计组条目数为 1000。

命令

```
rmon statistics index interface { fastEthernet port | gigabitEthernet port } [ owner
owner-name] [ status { underCreation | valid } ]
```

```
no rmon statistics index
```

参数

index —— 统计条目的序号，取值范围 1 到 65535，格式如 1-3,5。

port —— 统计条目的端口号，格式如 1/0/1。

owner-name —— 条目创建者，最多包含 16 个字符。默认为 “monitor”。

status —— 条目状态，包括 “生效” 和 “未生效”。“生效” 是指条目创建后立即生效，“未生效” 表示条目创建后不会工作，直至被设定为生效。

模式

全局配置模式

特权要求

只有管理员类型的用户可以使用该命令

示例

配置数据条目 1-3 的端口为 1/0/3，创建者 为 owner1，状态为 “生效”：

```
TL-SL3226P-Combo(config)#rmon statistics 1-3 interface fastEthernet 1/0/1
owner owner1 status valid
```

29.16 show snmp-server

该命令用于显示SNMP全局配置信息。

命令

show snmp-server

模式

特权模式和所有配置模式

特权要求

只有管理员类型的用户可以使用该命令

示例

显示SNMP全局配置信息：

```
TL-SL3226P-Combo# show snmp-server
```

29.17 show snmp-server view

该命令用于显示视图列表。

命令

show snmp-server view

模式

特权模式和所有配置模式

特权要求

只有管理员类型的用户可以使用该命令

示例

显示视图列表：

```
TL-SL3226P-Combo# show snmp-server view
```

29.18 show snmp-server group

该命令用于显示组列表。

命令

show snmp-server group

模式

特权模式和所有配置模式

特权要求

只有管理员类型的用户可以使用该命令

示例

显示组列表：

```
TL-SL3226P-Combo# show snmp-server group
```

29.19 show snmp-server user

该命令用于显示用户列表。

命令

show snmp-server user

模式

特权模式和所有配置模式

特权要求

只有管理员类型的用户可以使用该命令

示例

显示用户列表：

```
TL-SL3226P-Combo# show snmp-server user
```

29.20 show snmp-server community

该命令用于显示团体列表。

命令

show snmp-server community

模式

特权模式和所有配置模式

特权要求

只有管理员类型的用户可以使用该命令

示例

显示团体列表：

```
TL-SL3226P-Combo# show snmp-server community
```

29.21 show snmp-server host

该命令用于显示目的主机列表。

命令

```
show snmp-server host
```

模式

特权模式和所有配置模式

特权要求

只有管理员类型的用户可以使用该命令

示例

显示目的主机列表：

```
TL-SL3226P-Combo# show snmp-server host
```

29.22 show snmp-server engineID

该命令用于显示SNMP的引擎ID信息。

命令

```
show snmp-server engineID
```

模式

特权模式和所有配置模式

特权要求

只有管理员类型的用户可以使用该命令

示例

显示SNMP的引擎ID信息：

```
TL-SL3226P-Combo# show snmp-server engineID
```

29.23 show rmon history

该命令用于显示历史采样条目的配置信息。

命令

show rmon history [*index*]

参数

index—— 要显示配置信息的采样条目序号,取值范围1~12,可输入多条,格式为1-3,5。
缺省时显示所有历史采样条目的配置信息。

模式

特权模式和所有配置模式

特权要求

只有管理员类型的用户可以使用该命令

示例

显示所有历史采样条目的配置信息：

```
TL-SL3226P-Combo# show rmon history
```

29.24 show rmon event

该命令用于显示SNMP-RMON事件配置信息。

命令

show snmp-rmon event [*index*]

参数

index—— 要显示事件配置信息的条目序号,取值范围1~12,可输入多条,格式为1-3,5。缺省时显示所有条目的事件配置信息。

模式

特权模式和所有配置模式

特权要求

只有管理员类型的用户可以使用该命令

示例

显示条目1-4的事件配置信息：

```
TL-SL3226P-Combo# show rmon event 1-4
```

29.25 show rmon alarm

该命令用于显示警报管理条目的配置信息。

命令

```
show rmon alarm [index]
```

参数

index —— 要显示配置信息的警报管理条目序号，取值范围1~12，可输入多条，格式为1-3, 5。缺省时显示所有警报管理条目的配置信息。

模式

特权模式和所有配置模式

特权要求

只有管理员类型的用户可以使用该命令

示例

显示警报管理条目1-2的配置信息：

```
TL-SL3226P-Combo# show rmon alarm 1-2
```

29.26 show rmon statistics

该命令用于显示统计组条目的配置信息。

命令

```
show rmon statistics [index]
```

参数

index —— 要显示配置信息的统计组条目序号，取值范围1~65535，可输入多条，格式为1-3, 5。缺省时显示所有统计组条目的配置信息。

模式

特权模式和所有配置模式

特权要求

只有管理员类型的用户可以使用该命令

示例

显示统计组条目1的配置信息：

```
TL-SL3226P-Combo# show rmon alarm 1-2
```

第30章 LLDP配置命令

链路层发现协议LLDP（Link Layer Discovery Protocol）允许网络设备周期性的向处于同一局域网的邻居设备通告自己的设备信息。邻居设备收到信息后将其以标准的MIB（Management Information Base，管理信息库）形式保存起来，使得网络管理系统可以通过管理协议SNMP（Simple Network Management Protocol，简单网络管理协议）获取到这些信息。

30.1 lldp

该命令用于全局开启LLDP功能，它的no命令用于禁用LLDP功能。

命令

lldp
no lldp

模式

全局配置模式

特权要求

只有管理员、操作员和高级用户类型的用户可以使用该命令

示例

使能LLDP功能：

```
TL-SL3226P-Combo(config)# lldp
```

30.2 lldp hold-multiplier

该命令用于设置TTL乘数。TTL乘数用以控制本地设备发送的LLDPDU中TTL字段的值，TTL即为本地信息在邻居设备上的存活时间。 $TTL = TTL \text{乘数} \times \text{发送间隔}$ 。它的no命令用于恢复默认设置。

命令

lldp hold-multiplier *multiplier*
no lldp hold-multiplier

参数

multiplier —— TTL乘数，范围为2~10。默认值为4。

模式

全局配置模式

特权要求

只有管理员、操作员和高级用户类型的用户可以使用该命令

示例

设置TTL乘数值为5:

```
TL-SL3226P-Combo(config)# lldp hold-multiplier 5
```

30.3 lldp timer

该命令用于设置发送报文的各项时间参数。它的no命令用于恢复默认设置。

命令

lldp timer { tx-interval tx-interval | tx-delay tx-delay | reinit-delay reinit-delay | notify-interval notify-interval | fast-count fast-count }

no lldp timer { tx-interval | tx-delay | reinit-delay | notify-interval | fast-count }

参数

tx-interval——本地设备向邻居设备发送LLDPDU的时间间隔，取值范围为5-32768，默认为30秒。

tx-delay——本地设备向邻居设备发送LLDPDU的延迟时间。当本地配置发生变化时，将延迟指定时间再发送LLDPDU通知邻居设备，从而可以避免由于本地配置频繁变化而导致LLDPDU的频繁发送。取值范围为1-8192，默认值为2秒。

reinit-delay——初始化延迟时间。当端口LLDP工作模式改变时，将延迟一段时间再进行初始化，以避免端口LLDP工作模式频繁改变导致端口不断执行初始化。取值范围为1-10，默认值为3秒。

notify-interval——本地设备向网络管理系统发送Trap信息的时间间隔。通过调整该时间间隔，可以避免由于邻居信息频繁变化而导致Trap信息的频繁发送。取值范围为5-3600，默认值为5秒。

fast-count——当端口LLDP工作模式从禁用（或只接收）切换为发送接收（或只发送）时，为了让其它设备尽快发现本设备，将启用快速发送机制，即将LLDP报文的发送周期缩短为1秒，并连续发送指定数量的LLDPDU后再恢复为正常的发送周期。取值范围为1-10，默认值为3个。

模式

全局配置模式

特权要求

只有管理员、操作员和高级用户类型的用户可以使用该命令

示例

设置LLDPDU的发送间隔为45秒，向网络管理系统发送trap信息的发送时间间隔为120秒：

```
TL-SL3226P-Combo(config)# lldp timer tx-interval 45
TL-SL3226P-Combo(config)# lldp timer notify-interval 120
```

30.4 lldp receive

该命令用于开启指定端口的LLDPDU接收功能。它的no命令用于禁用该功能。

命令

lldp receive

no lldp receive

模式

接口配置模式（interface fastEthernet / interface range fastEthernet / interface gigabitEthernet / interface range gigabitEthernet）

特权要求

只有管理员、操作员和高级用户类型的用户可以使用该命令

示例

开启端口1的LLDPDU接收功能：

```
TL-SL3226P-Combo(config)# interface fastEthernet 1/0/1
TL-SL3226P-Combo(config-if)# lldp receive
```

30.5 lldp transmit

该命令用于开启指定端口的LLDPDU发送功能。它的no命令用于禁用该功能。

命令

lldp transmit

no lldp transmit

模式

接口配置模式（interface fastEthernet / interface range fastEthernet / interface gigabitEthernet / interface range gigabitEthernet）

特权要求

只有管理员、操作员和高级用户类型的用户可以使用该命令

示例

开启端口1的LLDPDU发送功能:

```

TL-SL3226P-Combo(config)# interface fastEthernet 1/0/1
TL-SL3226P-Combo(config-if)# lldp transmit

```

30.6 lldp snmp-trap

该命令用于启用端口的SNMP通知功能。启用此功能时,如果发生trap事件,本地设备将会通知SNMP服务器。它的no命令用于禁用端口的SNMP通知功能。

命令

lldp snmp-trap
no lldp snmp-trap

模式

接口配置模式 (interface fastEthernet / interface range fastEthernet / interface gigabitEthernet / interface range gigabitEthernet)

特权要求

只有管理员、操作员和高级用户类型的用户可以使用该命令

示例

启用端口1的SNMP通知功能:

```

TL-SL3226P-Combo(config)# interface fastEthernet 1/0/1
TL-SL3226P-Combo(config-if)# lldp snmp-trap

```

30.7 lldp tlv-select

该命令用于配置发送的LLDPDU中包含的TLV类型。LLDPDU必须顺序包含三个必须的TLV,然后是可选的TLV,最后是必须的END TLV。可以在此页面选择端口发送LLDPDU时包含的可选TLV类型。它的no命令用于删除LLDPDU中包含的相关TLV类型。默认情况下,LLDPDU中包含所有的TLV类型。

命令

lldp tlv-select { [port-description] [system-capability] [system-description] [system-name] [management-address] [port-vlan-id] [protocol-vlan-id] [vlan-name] [link-aggregation] [mac-phy] [max-frame-size] [power] [all] }

```
no lldp tlv-select { [port-description] [system-capability] [system-description] [system-name]
[management-address] [port-vlan-id] [protocol-vlan-id] [vlan-name] [link-aggregation] [mac-phy]
[max-frame-size] [power] [all] }
```

参数

port-description —— 使LLDPDU包含端口描述TLV，以向邻居发布本端口的IEEE 802局域网工作站规定的端口描述。

system-capability —— 使LLDPDU包含系统能力TLV，以向邻居发布本地设备支持的功能和这些功能是否允许的信息。

system-description —— 使LLDPDU包含系统描述TLV，用以向邻居发布本地设备包含系统硬件、软件版本等系统信息的描述。

system-name —— 使LLDPDU包含系统名称TLV，以向邻居发布本地设备的系统名称。

management-address —— 使LLDPDU包含管理地址TLV，以向邻居发布本地设备的管理地址，网络管理协议可以通过该地址对本地设备进行管理。

port-vlan-id —— 使LLDPDU包含端口VLAN ID TLV，以向邻居发布本端口所处802.1Q VLAN的ID。

protocol-vlan-id —— 使LLDPDU包含协议VLAN ID TLV，以向邻居发布本端口所处协议VLAN的ID。

vlan-name —— 使LLDPDU包含VLAN名称TLV，以向邻居发布本端口所处VLAN被指派的名。

link-aggregation —— 使LLDPDU包含链路聚合TLV，以向邻居发布本端口当前的链路聚合信息，包括本端口是否具有链路聚合能力、是否处于聚合状态以及处于链路聚合状态时的端口ID。

mac-phy —— 使LLDPDU包含MAC/PHY TLV，以向邻居发布本端口的端口属性，包括端口支持的速率双工、当前工作的速率双工以及是手工设置还是自动协商而得到的速率双工。

max-frame-size —— 使LLDPDU包含最大帧长度TLV，以向邻居发布本端口的MAC和PHY支持的最大帧长度。

power —— 使LLDPDU包含供电能力TLV，以向邻居发布本端口的基本供电信息。

all —— 使LLDPDU包含以上所有的TLV类型。

模式

接口配置模式（**interface fastEthernet / interface range fastEthernet / interface gigabitEthernet / interface range gigabitEthernet**）

特权要求

只有管理员、操作员和高级用户类型的用户可以使用该命令

示例

从端口1发送的LLDPDU中包含的TLV类型中删除管理地址TLV和端口VLAN ID TLV:

```
TL-SL3226P-Combo(config)# interface fastEthernet 1/0/1
```

```
TL-SL3226P-Combo(config-if)# no lldp tlv-select management-address port-vlan-id
```

30.8 lldp med-fast-count

该命令用于设置 LLDP-MED 快速发送机制时发送的 LLDP-MED 帧的数目。当 LLDP-MED 的快速发送机制启动时，会连续发送指定个数的包含 LLDP-MED 信息的 LLDPDU，其默认值为 4。它的 no 命令用于恢复默认设置。

命令

```
lldp med-fast-count count
```

```
no lldp med-fast-count
```

参数

count —— 快速发送报文个数，取值范围为 1~10，默认值为 4。

模式

全局配置模式

特权要求

只有管理员和操作员类型的用户可以使用该命令

示例

设置快速发送报文个数为 5:

```
TL-SL3226P-Combo(config)# lldp med-fast-count 5
```

30.9 lldp med-status

该命令用于启用端口的 LLDP-MED 状态。启用端口的 LLDP-MED 功能后，端口的 LLDP 状态会被设置为发送接收。它的 no 命令用于禁用端口的 LLDP-MED 功能。

命令

```
lldp med-status
```

```
no lldp med-status
```

模式

接口配置模式（`interface fastEthernet / interface range fastEthernet / interface gigabitEthernet / interface range gigabitEthernet`）

特权要求

只有管理员、操作员和高级用户类型的用户可以使用该命令

示例

启用端口 2 的 LLDP-MED 功能：

```
TL-SL3226P-Combo(config)# interface fastEthernet 1/0/2
TL-SL3226P-Combo(config-if)# lldp med-status
```

30.10 lldp med-tlv-select

该命令用于选择发送的 LLDPDU 中包含的 LLDP-MED 的 TLV 类型。默认情况下，LLDPDU 中包含所有的 TLV 类型。它的 `no` 命令用于删除选中的 TLV 类型。

命令

lldp med-tlv-select { [inventory-management] [location] [network-policy] [power-management] [all]}

no lldp med-tlv-select { [inventory-management] [location] [network-policy] [power-management] [all]}

参数

inventory-management —— 使 LLDPDU 包含资产信息 TLV，资产信息中包含七种基本的资产信息 TLV，分别为硬件版本 TLV、固件版本 TLV、软件版本 TLV、序列号 TLV、制造厂商名称 TLV、模块名称 TLV 和资产跟踪 ID TLV。

location —— 使 LLDPDU 包含设备地址 TLV，设备地址 TLV 提供了向相邻设备发布本地设备物理地址信息的能力。

network-policy —— 使 LLDPDU 包含网络策略 TLV，网络策略 TLV 允许网络连接设备和终端设备发布本端口的 VLAN 配置与二层和三层属性。

power-management —— 使 LLDPDU 包含扩展供电能力 TLV，扩展供电能力 TLV 允许 LLDP-MED 连接设备和终端设备之间交互详细的供电信息，例如供电优先级、供电状态等。

all —— 使 LLDPDU 包含以上所有的 TLV 类型。

模式

接口配置模式（`interface fastEthernet` / `interface range fastEthernet` / `interface gigabitEthernet` / `interface range gigabitEthernet`）

特权要求

只有管理员、操作员和高级用户类型的用户可以使用该命令

示例

从端口 1 发送的 LLDPDU 中包含的 TLV 类型中删除网络策略 TLV 和设备地址 TLV：

```
TL-SL3226P-Combo(config)# interface fastEthernet 1/0/2
TL-SL3226P-Combo(config-if)# no lldp med-tlv-select network-policy inventory-
management
```

30.11 lldp med-location

该命令用于设置端口发送的 LLDPDU 中包含的设备地址 TLV 的信息。

命令

lldp med-location {**emergency-number** *identifier* | **civic-address** [*language language* | *province-state province-state* | *county county* | *city city* | *street street* | *house-number house-number* | *name name* | *postal-zipcode postal-zipcode* | *room-number room-number* | *post-office-box post-office-box* | *additional additional* | *country-code country-code* | *what { dhcp-server | endpoint | switch }*] }

参数

emergency-number —— 紧急号码是紧急呼叫服务使用的号码，用以呼叫 CAMA 或者 PSAP，字符长度介于 10 到 25 之间。

civic-address —— 普通地址使用 IETF 规定的地址信息格式。

模式

接口配置模式（`interface fastEthernet` / `interface range fastEthernet` / `interface gigabitEthernet` / `interface range gigabitEthernet`）

特权要求

只有管理员、操作员和高级用户类型的用户可以使用该命令

示例

设置端口 2 发送的 LLDPDU 中设备地址 TLV 类型中的普通地址，设置语言为英语，城市为伦敦：

```
TL-SL3226P-Combo (config)# interface fastEthernet 1/0/2
```

```
TL-SL3226P-Combo(config-if)# lldp med-location civic-address language English  
city London
```

30.12 show lldp

该命令用于显示LLDP的全局配置信息。

命令

show lldp

模式

特权模式和所有配置模式

特权要求

无

示例

显示LLDP的全局配置信息：

```
TL-SL3226P-Combo# show lldp
```

30.13 show lldp interface

该命令用于显示端口的LLDP配置信息。

命令

show lldp interface [fastEthernet *port* | gigabitEthernet *port*]

参数

port —— 要显示LLDP配置信息的端口号。

模式

特权模式和所有配置模式

特权要求

无

示例

显示端口1的LLDP配置信息：

```
TL-SL3226P-Combo# show lldp interface fastEthernet 1/0/1
```

30.14 show lldp local-information interface

该命令用于显示端口的LLDP信息。

命令

show lldp local-information interface [**fastEthernet** *port* | **gigabitEthernet** *port*]

参数

port —— 要显示LLDP信息的端口号，缺省显示所有端口的LLDP信息。

模式

特权模式和所有命令模式

特权要求

无

示例

显示端口1的LLDP信息：

```
TL-SL3226P-Combo# show lldp local-information interface fastEthernet 1/0/1
```

30.15 show lldp neighbor-information interface

该命令用于显示连接到该端口的邻居信息。

命令

show lldp neighbor-information interface [**fastEthernet** *port* | **gigabitEthernet** *port*]

参数

port —— 要显示邻居信息的本地端口号，缺省显示所有端口的邻居信息。

模式

特权模式和所有命令模式

特权要求

无

示例

显示连接到端口1的邻居信息：

```
TL-SL3226P-Combo# show lldp neighbor-information interface fastEthernet  
1/0/1
```

30.16 show lldp traffic interface

该命令用于显示连接到该端口的本地设备和邻居设备的LLDP统计信息。

命令

show lldp traffic interface [fastEthernet *port* | gigabitEthernet *port*]

参数

port —— 要显示本地设备和邻居设备的LLDP统计信息的端口号，缺省表示显示所有端口的统计信息。

模式

特权模式和所有命令模式

特权要求

无

示例

显示连接到端口1的LLDP统计信息：

```
TL-SL3226P-Combo# show lldp traffic interface fastEthernet 1/0/1
```

第31章 AAA 配置命令

AAA 是认证、授权和计费（Authentication、Authorization、Accounting）三个英文单词的简称。主要用于对试图访问交换机或者获得访问特权要求的用户进行认证，管理具有访问权的用户可以获得哪些服务，如何对正在使用网络资源的用户进行计费。具体功能表现为：

1. 认证(Authentication): 认证用户是否可以获得访问特权要求；
2. 授权(Authorization): 授权用户可以使用哪些服务；
3. 计费(Accounting): 记录用户使用网络资源的情况。

31.1 aaa enable

该命令用于 AAA 全局配置，它的 no 命令用于禁用该功能。

命令

```
aaa enable
no aaa enable
```

模式

全局配置模式

特权要求

只有管理员级别的用户才能访问这些命令。

示例

开启 AAA 全局配置功能：

```
TL-SL3226P-Combo(config)# aaa enable
```

31.2 tacacs-server host

该命令用于配置一个新的 TACACS+服务器，它的 no 命令用于删除特定 TACACS+服务器。

命令

```
tacacs-server host ip-address [ port port-id ] [ timeout time ] [ key { [ 0 ] string | 7
encrypted-string } ]
no tacacs-server host ip-address
```

参数

ip-address——指定 TACACS+服务器的 IP 地址。

port-id——指定 AAA 服务器的端口号。默认情况下是 49。

time——指定超时范围内等待服务器响应的时间。时间范围从 1 到 9 秒，默认为 5 秒。

[0] *string* | 7 *encrypted-string*——0 和 7 是加密类型。0 表示遵循一个非加密密钥。7 表示遵循一个固定长度的对称加密密钥。默认情况下，加密类型为 0。“字符串”是交换机和身份认证服务器的共享密钥，它最多可以交换包含 31 个字符的信息。问号和空格是不允许的。“加密字符串”是一个具有固定长度的对称加密密钥，可以从另一个交换机的配置文件中复制过来。配置的密钥或加密密钥将以加密形式显示。请始终将配置密钥作为该命令的最后一项。

模式

全局配置模式

特权要求

只有管理员级别的用户才能访问这些命令。

说明

配置的 TACACS+服务器将默认添加到“tacacs”服务器组中。

示例

配置 TACACS+服务器的 IP 地址为 1.1.1.1，TCP 端口为 1500，超时为 6 秒，未加密密钥串为 12345。

```
TL-SL3226P-Combo (config)# tacacs-server host 1.1.1.1 port 1500 timeout 6 key
12345
```

31.3 show tacacs-server

该命令用于显示 TACACS+服务器的配置信息。

命令

show tacacs-server

模式

特权模式和所有配置模式

特权要求

只有管理员级别的用户才能访问这些命令。

示例

显示所有 TACACS+服务器信息:

```
TL-SL3226P-Combo (config)# show tacacs-server
```

31.4 radius-server host

该命令用于配置新的 RADIUS 服务器，删除特定 RADIUS 服务器，请使用它的 no 命令。

命令

```
radius-server host ip-address [ auth-port port-id] [ acct-port port-id] [ timeout time]
[ retransmit number] [ key { [ 0 ] string | 7 encrypted-string } ]
no radius-server host ip-address
```

参数

ip-address ——指定 RADIUS 服务器的 IP 地址。

auth-port *port-id* ——为认证请求指定 UDP 目的端口。默认情况下是 1812。

acct-port *port-id* ——为计费要求指定 UDP 目的端口。默认情况下是 1813。

time ——指定超时范围内等待服务器响应的时间。时间范围从 1 到 9 秒，默认为 5 秒。

number ——如果服务器没有及时响应，指定 RADIUS 请求的次数。默认情况下是 2 次。

[0] *string* | 7 *encrypted-string* ——0 和 7 是加密类型。0 表示遵循一个非加密密钥。7 表示遵循一个固定长度的对称加密密钥。默认情况下，加密类型为 0。“字符串”是交换机和身份认证服务器的共享密钥，它最多可以交换包含 31 个字符的信息。问号和空格是不允许的。“加密字符串”是一个具有固定长度的对称加密密钥，可以从另一个交换机的配置文件中复制过来。配置的密钥或加密密钥将以加密形式显示。请始终将配置密钥作为该命令的最后一项。

模式

全局配置模式

特权要求

只有管理员级别的用户才能访问这些命令。

说明

配置的 RADIUS 服务器将默认添加到“radius”服务器组中。

示例

配置 RADIUS 服务器的 IP 地址为 1.1.1.1，认证端口为 1200，超时 6 秒，重传次数为 3，未加密的密钥串为 12345。

```
TL-SL3226P-Combo(config)# radius-server host 1.1.1.1 auth-port 1200 timeout 6  
retransmit 3 key 12345
```

31.5 show radius-server

该命令用于显示 RADIUS 服务器的配置信息。

命令

```
show radius-server
```

模式

特权模式和所有配置模式

特权要求

只有管理员级别的用户才能访问这些命令。

示例

显示所有 RADIUS 服务器信息：

```
TL-SL3226P-Combo(config)# show radius-server
```

31.6 aaa group

该命令用于新建服务器组，将用于认证的 TACACS+/RADIUS 服务器成组管理，使用该命令进入服务器组配置模式，删除相应 AAA 服务器组，请使用它的 no 命令。

命令

```
aaa group { radius | tacacs } group-name
```

```
no aaa group { radius | tacacs } group-name
```

参数

radius | tacacs —— 指定服务器组的类型为 RADIUS 或 TACACS+。

group-name —— 指定服务器组的名称。

模式

全局配置模式

特权要求

只有管理员级别的用户才能访问这些命令。

示例

创建一个名为 Radius1 的 RADIUS 服务器组：

```
TL-SL3226P-Combo(config)# aaa group radius radius1
```

31.7 server

该命令用于在已定义服务器组中添加现有的服务器，从服务器组删除相应服务器，请使用它的 no 命令。

命令

server ip-address

no server ip-address

参数

ip-address —— 指定服务器的 IP 地址。

模式

服务器组配置模式

特权要求

只有管理员级别的用户才能访问这些命令。

示例

创建 RADIUS 服务器 1.1.1.1 到 RADIUS 服务器组 “Radius1” 中：

```
TL-SL3226P-Combo(config)# aaa group radius radius1
```

```
TL-SL3226P-Combo(aaa-group)# server 1.1.1.1
```

31.8 show aaa group

该命令用于显示 AAA 服务器组的信息，若指定组名，则此组中的所有服务器都将被列出。

命令

show aaa group [group-name]

参数

group-name —— 定义服务器组的名称

模式

特权模式和所有配置模式

特权要求

只有管理员级别的用户才能访问这些命令。

示例

显示所有服务器组的信息：

```
TL-SL3226P-Combo(config)# show aaa group
```

31.9 aaa authentication login

该命令用于配置一个登录身份认证方法列表。该方法列表描述了对用户进行身份认证的方法和序列，删除指定认证方法列表，请使用它的 **no** 命令。

命令

aaa authentication login { method-list } { method1 } [method2] [method3] [method4]

no authentication login method-list

参数

method-list ——指定方法列表的名称。

method1, method2, method3, method4 —— 定义认证方法的序号。如果前面的方法不响应，则尝试下一个身份认证方法，如果失败，则不进行。

预设的方法包括 **radius**、**tacacs**、**local** 和 **none**。

模式

全局配置模式

特权要求

只有管理员级别的用户才能访问这些命令。

示例

配置一个优先方法 1 为 radius，优先方法 2 为 local 的登录认证方法列表：

```
TL-SL3226P-Combo(config)# aaa authentication login list1 radius local
```

31.10 aaa authentication enable

该命令用于配置特权要求认证方法列表，该方法列表描述了提升用户特权要求的身份认证方法和顺序。删除指定身份认证方法列表，请使用它的 no 命令。

命令

```
aaa authentication enable { method-list } { method1 } [ method2 ] [ method3 ]  
[ method4 ]
```

```
no authentication enable method-list
```

参数

method-list —— 指定方法列表的名称。

method1, method2, method3, method4 —— 定义认证方法的序号。如果前面的方法不响应，则尝试下一个身份认证方法，如果失败，则不进行。

预设的方法包括 radius、tacacs、local 和 none。

模式

全局配置模式

特权要求

只有管理员级别的用户才能访问这些命令。

示例

配置一个优先方法 1 为 radius，优先方法 2 为 local 的特权要求认证方法列表：

```
TL-SL3226P-Combo (config)# aaa authentication enable list2 radius local
```

31.11 aaa authentication dot1x default

该命令用于配置 802.1x 认证方法列表。该方法列表描述了 802.1x 用户登录认证方法。删除默认身份认证方法列表，请使用它的 no 命令。

命令

```
aaa authentication dot1x default { method }
```

no aaa authentication dot1x default

参数

method —— 指定方法名称。只支持 RADIUS 服务器组时，默认方法是服务器组。

模式

全局配置模式

特权要求

只有管理员级别的用户才能访问这些命令。

示例

配置默认的 802.1x 认证方式为 “radius1”：

```
TL-SL3226P-Combo (config)# aaa authentication dot1x default radius1
```

31.12 aaa accounting dot1x default

该命令用于配置 802.1X 计费方法列表，删除默认计费方法列表，请使用它的 **no** 命令。

命令

aaa accounting dot1x default { method }

no aaa accounting dot1x default

参数

method —— 指定方法名称。只支持 RADIUS 服务器组时，默认方法是服务器组。

模式

全局配置模式

特权要求

只有管理员级别的用户才能访问这些命令。

示例

配置默认的 802.1x 计费方式为 “radius1”：

```
TL-SL3226P-Combo (config)# aaa accounting dot1x default radius1
```

31.13 show aaa authentication

该命令用于显示身份认证登录信息，启用 **dot1x** 方法列表。

命令

show aaa authentication [login | enable | dot1x]

参数

login | enable | dot1x —— 指定方法列表的类型。

模式

特权模式和所有配置模式

特权要求

只有管理员级别的用户才能访问这些命令。

示例

显示所有认证方法列表的信息：

```
TL-SL3226P-Combo (config)# show aaa authentication
```

31.14 show aaa accounting

该命令用于显示计费方法列表的配置信息。

命令

show aaa accounting [dot1x]

参数

dot1x —— 指定方法列表的类型。

模式

特权模式和所有配置模式

特权要求

只有管理员级别的用户才能访问这些命令。

示例

显示默认 802.1X 计费方法列表的信息：

```
TL-SL3226P-Combo(config)# show aaa accounting
```

31.15 line telnet

该命令用于进入线路配置模式，配置应用于 telnet 终端线路的认证方法列表。

命令

line telnet

模式

全局配置模式

特权要求

只有管理员级别的用户才能访问这些命令。

示例

进入 telnet 终端线路配置模式：

```
TL-SL3226P-Combo(config)#line telnet
```

31.16 login authentication(telnet)

该命令用于在 Telnet 终端线路上应用登录认证方法列表，若要还原为默认登录方法列表，请使用它的 no 命令。

命令

login authentication { *method-list* }

no login authentication

参数

method-list —— 指定 telnet 终端线上的登录方法列表。默认情况下是“默认”，包含方法“local”。

模式

线路配置模式

特权要求

只有管理员级别的用户才能访问这些命令。

示例

配置 telnet 终端线上的登录认证方法列表为“list1”：

```
TL-SL3226P-Combo(config)# line telnet
```

```
TL-SL3226P-Combo(config-line)# login authentication list1
```

31.17 line ssh

该命令用于进入线路配置模式，配置应用于 ssh 终端线路的认证方法列表。

命令

```
line ssh
```

模式

全局配置模式

特权要求

只有管理员级别的用户才能访问这些命令。

示例

进入 ssh 终端线路配置模式：

```
TL-SL3226P-Combo(config)#line ssh
```

31.18 login authentication(ssh)

该命令用于在 ssh 终端线路上应用登录认证方法列表，若要还原为默认登录方法列表，请使用它的 no 命令。

命令

```
login authentication { method-list }
```

```
no login authentication
```

参数

method-list —— 指定 ssh 终端线上的登录方法列表。默认情况下是“默认”，包含方法“local”。

模式

线路配置模式

特权要求

只有管理员级别的用户才能访问这些命令。

示例

配置 ssh 终端线上的登录认证方法列表为 “list1”：

```
TL-SL3226P-Combo(config)# line ssh
```

```
TL-SL3226P-Combo (config-line)# login authentication list1
```

31.19 enable authentication(telnet)

该命令用于在 Telnet 终端线路上应用特权认证方法列表，若要还原为默认登录方法列表，请使用它的 no 命令。

命令

```
enable authentication { method-list }
```

```
no enable authentication
```

参数

method-list —— 指定 telnet 终端线路上的启用方法列表。默认情况下是 “默认”，包含方法 “none”。

模式

线路配置模式

特权要求

只有管理员级别的用户才能访问这些命令。

示例

配置 telnet 终端线路上的启用认证方法列表为 “list2”：

```
TL-SL3226P-Combo(config)#line telnet
```

```
TL-SL3226P-Combo(config-line)# enable authentication list2
```

31.20 enable authentication(ssh)

该命令用于在 ssh 终端线路上应用特权认证方法列表，若要还原为默认登录方法列表，请使用它的 no 命令。

命令

```
enable authentication { method-list }
```

```
no enable authentication
```

参数

method-list ——指定 ssh 终端线上的启用方法列表。默认情况下是“默认”，包含方法“none”。

模式

线路配置模式

特权要求

只有管理员级别的用户才能访问这些命令。

示例

配置 ssh 终端线上的启用方法列表为“list2”：

```
TL-SL3226P-Combo (config)# line ssh
```

```
TL-SL3226P-Combo(config-line)# enable authentication list2
```

31.21 ip http login authentication

该命令用于配置对通过 HTTP 进行访问的用户进行认证所使用的认证方法列表，还原默认登录方法列表，请使用它的 no 命令。

命令

```
ip http login authentication { method-list }
```

```
no ip http login authentication
```

参数

method-list ——指定 HTTP 访问的登录方法列表，默认情况下为“默认”，包含方法“local”。

模式

全局配置模式

特权要求

只有管理员级别的用户才能访问这些命令。

示例

配置 HTTP 访问上的登录认证方法列表为“list1”：

```
TL-SL3226P-Combo(config)# ip http login authentication list1
```

31.22 ip http enable authentication

该命令用于配置对通过 HTTP 进行访问的用户进行认证所使用的认证方法列表，还原默认登录方法列表，请使用它的 no 命令。

命令

ip http enable authentication { *method-list* }

no ip http enable authentication

参数

method-list —— 指定 HTTP 访问上的启用方法列表，默认情况下为“默认”，包含“none”。

模式

线路配置模式

特权要求

只有管理员级别的用户才能访问这些命令。

示例

配置 HTTP 访问上的认证方法列表为 “list2”：

```
TL-SL3226P-Combo(config)# ip http enable authentication list2
```

31.23 show aaa global

该命令用于显示 AAA 功能的全局配置和通过不同终端模式（console、telnet、SSH 和 HTTP）进行访问的认证/授权方法列表。

命令

show aaa global

模式

特权模式和所有配置模式

特权要求

只有管理员级别的用户才能访问这些命令。

示例

显示 AAA 功能的全局定位和每个应用的方法列表：

```
TL-SL3226P-Combo (config)# show aaa global
```